臺灣日日新報 夕刊
十月十九日
夕刊定價一部二錢
發行人 佐々木 寛
發行所 臺北市榮町四丁目 臺灣日日新報社
基隆市旭町 基隆支局
臺中市寶町 臺中支局
臺南市末廣町 臺南支局
花蓮港街入船町 花蓮港支局
大阪市西區靭南通 大阪支局
東京市京橋區銀座 東京支局

月美人 インキ タスプンラ 鬼印肉本舗

事變處理に對する現內閣の使命は重大
閣議で畑陸相が力說

【東京十九日發同盟】十九日の閣議は午前十時十分より開かれ阿部首相より當面せる石炭問題、米穀統制策につき政府の對策を樹立し統制施策の万全を期すべき根本方針を明かにし、次で野村外相より白鳥駐伊大使の歸朝報告を中心として最近の歐洲情勢につき詳細に說明し、最後に畑陸相より支那現下の情勢、就中新政權運動の動向並に軍及政府內部の情勢に關し說明し事變處理に對する現內閣の重大使命を力說し全閣僚は固き決意の下にこれが達成に邁進すべき旨を強調し同十一時三十分散會した

米國の對日態度漸次緩和の模樣
鼓浪嶼問題解決など

【ワシントン十八日發同盟】ハル米國國務長官は十八日新聞記者團との會見において鼓浪嶼問題が圓滿に解決し日米兩國陸戰隊とも引揚げることとなつた旨發表したが最近アメリカに有形無形の種々の影響を與へた日本の對米態度が著しく協調的に向つてゐるとの印象は漸次アメリカの對日態度を緩和しつつあるかに見受けられる、日米通商條約廢棄後の善後措置問題の如きもこの空氣を反映してゐたが最近アメリカ人側よりどうなるのか交渉が始まつたかなど突つ込んで質問するもの多くなつたことも顯著な變化で、アメリカ政府當局としても在支アメリカ人の權益問題で日本がよく緩和的態度に出る限り交渉の道はいくらでもあると態度を仄かしてゐる

軍艦と飛行機が激戰
シールモニクーク島沖合で

【アムステルダム十八日發同盟】ドイツ、オランダ國境より十六キロのシールモニクーク島住民の報ずる所に據れば同島沖で國籍不明の軍艦六隻と同じく國籍不明の飛行機十一二台との間に十八日午前十一時頃猛烈な戰鬪が行はれたと云はれる

獨軍猛攻、佛軍は後退
ザール東方地區戰線

【パリ十八日發同盟】當地に達した情報に據れば十八日リュクセンブルグ國境よりのモーゼル河岸及びザールブリュッケン、ブリーゼン中間地區において猛攻を開始したドイツ軍はザールブリュッケン東南の森林地帶に設けられてゐたフランス軍陣地を攻撃し來つてドイツ軍の猛攻をよく反撃し得たがボルク地及びベルルに在つたフランス軍はドイツ軍の猛攻に遂に後退した、ドイツ軍の攻撃はこの二日來猛烈を極めそれだけ戰死傷者も相當ある模樣であるがフランス側消息筋ではドイツ軍の戰死は五千を下るまいと推定してゐる、今回のドイツ軍必死の猛攻は戰爭開始以來フランス軍のため約十「粁」も進入せられたザールの工業地帶を奪回せんとするものと見られてゐるがフランス軍はこれに對し一應後方の既設陣地に退いて防禦態勢をとり數週間後に來らんとするドイツ軍の攻撃企圖を挫折せしめるのを待つものと見られる

【パリ十八日發同盟】ザール東方地區におけるドイツ軍の攻撃は漸次猛烈の度を加へるとともにその企圖も漸く大しつつあり、軍事專門家の推察に依ればこの方面の攻撃に參加してゐるドイツ軍總兵力は十五万に達してゐると云はれる、フランス軍は後退に際し多數の地雷を敷設したためドイツ軍戰車隊の活動意の如くならず一方フランス軍砲兵隊の猛撃によりドイツ軍の損害は既に六千を超えたものと見られる、フランス軍はドイツ軍の攻撃に依り若干後退はしたがマジノ線の前方陣地のドイツ領內に陣地を布いてゐる

英船續々撃沈さる
熾烈、獨潛水艦の活躍

【ジブラルタル十八日發同盟】英國汽船ヨークシャー號（一〇、一八三噸）は十月七日乘員を出帆リバプールへ航海の途次十八日フランスのフインステール岬の西方二百四十浬の海上でドイツ潛水艦の襲撃を受けて沈沒した

【ロンドン十八日發同盟】ドイツ潛水艦の活躍は益々熾烈を極めつつあり十八日には更に英國貨物船シチー・オブ・マンダレー號（七〇二八噸）が大西洋上でドイツ潛水艦のため撃沈された、乘組員は附近航行中の船舶に依り救助された模樣である

獨空軍又飛來
スカパフロー軍港に

【ロンドン十八日發同盟】イギリス空軍省は十八日左の如く發表した
ドイツ空軍は十八日又もカーリーオール、ダンカンスベイ岬の南北兩方よりスカパフロー軍港に對し近接し來つた、恐らくその目的は偵察にあつたものの如く爆彈は一個も投下しなかつた

【ロンドン十八日發同盟】十七日スコットランドを空襲したドイツ空軍はその後も同方面へ侵入の際を覗ひつつあるものの如く十八日午前オークニー群島の要衝カークオール市に突如空襲警報が發せられたが遂にドイツ機の姿は見えず約一時間後警報が解かれた

交戰國潛水艦米國出入禁止

【ワシントン十八日發同盟】ルーズベルト大統領は最近交戰國の潛水艦が漸く猖獗化しつつある狀態に鑑み米國領海の中立性を維持するため十八日附で米國は交戰國潛水艦に對し米國の領海並に港灣出入を禁止する旨の布告を發した

獨機八機を撃墜
英機は損害なし
英首相の戰況報告

【ロンドン十八日發同盟】チェンバレン英首相は十八日午後の下院において定例の週間戰況報告を行つた、要旨次の通り
空中戰況　イギリス海岸において最近最初の空中戰が演ぜられたがその戰鬪においてわが空軍の敵機八機を擊墜したに對しわが飛行機にして損害をうけたものは一機もなかつた
西部戰線　西部戰線ではイギリス軍はフランス軍との協同作戰の下に各々その定められた位置に就いた、一方英佛兩軍統帥部の連絡提携は最も完全圓滑に行はれてゐる
海戰　ドイツ潛水艦の活躍が一般に考へられてゐる程效果を擧げてゐないことは十月十七日をもつて終る一週間の間にイギリスの海港を出入した船舶總噸數の內ドイツ潛水艦の犧牲となつたものはその約〇・五パーセントに過ぎないといふ一事のみをもつて證明されるであらう、ブッド號、レパルス號乃至はその他の主力艦が損傷を蒙つたといふことは航空母艦アークロイヤル號の場合と同樣全く根も葉もないことである

佛のウエイガン將軍アンゴラへ

【ベイルート（シリア）十八日發同盟】フランス陸軍のウエイガン將軍は近東方面に在つて特殊使命を果しつつあつたが十八日シリアのベイルートから飛行機で急遽トルコの首府アンカラに向つた、ウエイガン將軍のトルコ訪問は各方面の注視するところとなつてゐる

佛土相援條約調印
更に協同作戰協議

【イスタンブール十八日發同盟】ソ聯、トルコ交渉決裂とともにトルコにおいては万一の場合を豫想して既に諸般の對戰準備を開始し多數の大型自動車が徵發されてトルコ全土は物々しい緊張下に包まれてゐる、これと時を同じくしてフランスの軍事特使ウエイガン將軍は飛機とともに十八日首都アンカラに到着、トルコ政府當局と軍首腦と協議を開始した、傳へられる所に據るとウエイガン將軍はフランス、トルコ相互援助條約にフランス代表として調印した後この條約の規定に基く協同作戰に關しトルコ軍最高首腦と協議する豫定である、又これとともにイギリス、トルコ條約も近日中に締結される筈である

トルコの英、佛、獨、ソなど諸國との關係が重大視される折柄同將軍のトルコ訪問は各方面の注視するところとなつてゐる

鹽城を完全占領

【徐州十八日發同盟】去る九日淮安を進撃し大敵殘の火蓋を切つた我が堀井、廣瀬、高見、田辺各部隊は多大の戰果を收めつつ東進、十七日午後一時新興鎭（鹽城西方約五粁）を占領、引續き秋谷を衝いて行軍を續行、鹽城北方地區に進出し十八日拂曉南北兩方面より一齊に鹽城を猛攻、午前八時三十分遂にこれを完全に占領した

英國の內意打診
伊大使、英外相と會談

【ロンドン十八日發同盟】バスチアーニ新任駐英イタリー大使は十七日外務省にハリファックス英外相を訪問、着任の挨拶を兼ね時局に關する最初の會談を遂げたが英伊相互に對し戰爭中止を希望し且つこれがためイタリーの斡旋を求める場合は何時にても好意的仲介の勞を惜しまざる旨を明かにしたと傳へられる、但し同大使はこの問題に關し本國政府より何等具體的な提案を携行してをらず、從つて右の言明は單にイギリス政府の內意打診の程度以上に出ないものと見られてゐる

ソ聯軍事顧問一行重慶飛來

【上海十八日發同盟】ソ聯政府の對支動向は歐洲戰局の展開につれ極めて微妙な關係を持つものとして注目されてゐる折柄十八日當地の信頼すべき外人筋への入報に依ればソ聯軍事顧問の一行は大型機五機に分乘して十八日午後重慶に到着、近く重慶政府との間に軍事協定の締結交渉を開始するに至らうと言はれる

芬蘭代表再びモスクワへ
ソ聯の要求承認の方針

【ベルリン十八日發同盟】フィンランド政府はソ聯の要求に對し慎重熟考を加へてゐたがフィンランドの獨立が不當に侵害されることなき限り努めてソ聯の要求を認めるといふ大綱方針を決定して、パーシキビ代表は近くフィンランドの對案を携行して再びモスクワに赴くこととなつた模樣である、これがため此二兩日來ヘルシンキにおける一般的空氣は漸次緩和し遂に避難を勧告されてゐた市民に對しても漸く首都歸還が許容されるに至つた

【香港十八日發同盟】重慶來電に依れば本月七日カー英國大使の重慶到着以來王寵惠外交部長、徐謨次長、孔祥熙、王正廷等及びパナウチキーソ聯大使、コムス佛大使ジョンソン米大使等は同大使と緊り既に活潑な會議を重ね米國訪問等と相俟つて各種各樣の臆說を生み、而して英佛の諸般は過去の援蔣政策を變更することに依つて日支事變の平和解決を促進せんとするものと認められ又佛國政府が事變調停の申入をなしたとの報道も事實と信ぜられてゐる、窮迫した支那現在の外交關係が英佛米ソを繞つて極めて微妙なる發展を遂げつつあるので蔣介石は事情はともかくも英佛の要求を除くの外は外國大使との直接接觸を避け專ら王寵惠に命じて當らしめてゐる

重慶、各種の臆說
カー英大使の到着で

商工次官更迭

【東京十九日發同盟】十九日の閣議で商工次官更迭を決定即日左の如く發令された
正五位勳四等　岸　信介
任商工次官（一等）
商工次官正四位勳一等　村瀬　直養
任物價局次長（一等）
物價局次長　竹內　可吉
依願免本官

村瀬氏辭表提出

【東京十九日發同盟】商工次官より物價局次長に轉任された村瀬直養氏は即日阿部首相の手許に辭表を提出した、商相は村瀬次長に對し「一應預つて置く」と答へたが村瀬氏の從來人事に對する不滿足は察せられるため商相も辭表を受理し物價局次長には物價局第一部長新倉利廣氏が昇任するものと見られる

森岡總務長官の廈門汕頭出張は中止

森岡總務長官は來る廿五日當地出發廈門を經て汕頭に赴き現地陸海軍部隊の慰問に次いで廈門、汕頭にも出張視察の豫定であつたが都合により中止することになつた

人事

▲松野孝一氏（米穀局長心得官房長）上京中のところ二十五日發（高砂丸）にて歸臺の豫定
▲林文之助氏（千葉縣大教授）十九日花蓮港より來北（鐵道ホテル）
▲松岡臺中州知事　出府中の處十九日歸廳
▲阿部臺南州知事　出府中の處十九日高千穗丸にて來臺（日之丸館）
▲宗藤高雄市尹　出府中の處十九日夜行にて歸臨

北歐四國元首會議
瑞典國王司會の挨拶

【ストックホルム十八日發同盟】北歐四國元首會議出席のためカリオ、フインランド大統領は十八日エルコ外相を帶同ストックホルムに到着一方ノールウエー國王ハーコン七世陛下、デンマーク國王クリスチャン十七世陛下も同日列車でストックホルムに到着したかくて北歐四國元首會議は愈よ十八日午後から開催される

北歐四國元首會議は十八日午前十一時スエーデン王宮において開會、先づスエーデン國王グスターフ五世陛下は司會者として次の如き挨拶を行つた
本會議の開催は單にスカンジナビアの問題に限らず廣く全世界の問題に及ぶものでルーズベルト米大統領及び本會議に寄せられたメッセージはこの會議の重要性とその政界に對する關係を物語るに十分である、余は本會議において北歐四國の今次戰爭に對する一致した態度は中立の維持にあることが再び闡明されるであらうことを希望し且つ確信するものである
右午前の全體會議に引續き四國外相會議が開催され午後二時から再び全體會議が開かれた

米洲は支持
米大統領通告

【ワシントン十八日發同盟】ルーズベルト大統領は十八日スエーデン國王グスタフ五世陛下に親書を送り米大陸の二十一ケ國はストックホルムにおける北歐四國元首會議に參加した國が守り來つた中立及び法律、秩序維持の方針を支持し右會議に深き關心を寄せる旨通告した、アメリカの右通告に引續き他の米洲二十ケ國も同樣の通告を發する豫定である

奉給制限令
行過ぎは嚴戒
運用の根本方針

【東京十九日發同盟】十九日公布の會社職員給與臨時措置令施行細則中俸給制限令の實施運用の根本方針を決定する豫定でその大要は左の如し
一、會社職員給與臨時措置令實施に當つてはこれと同時に實施される價格賃金統制令との趣旨を計り物價賃金に比し俸給制限が行過ぎざるやう留意する
一、同令實施が生產力擴充の阻害となる如き運用に陷らしめないやう留意し、この點よりこれが運用に彈力性を持たしめる
一、同令實施に當つては國民生活安定上「上」にすぎざるやう留意する
一、同令實施の趣旨は直接に適正給與限度を意味するものではないが各會社の給與制度の承認變更等に依り漸次給與の適正化を實施せしむるにある
に當つては同令に基く會社職員給與調査委員會が主務大臣諮問機關として運用指導に當るが來る二十日開催の第一回調査委員會で同令

無絃琴

"聖上陛下、九段の靖國神社へ御親拜"なる文句は、近來新聞紙上にもよく散見し、現に二十日にも"九段行幸"を拜する次第だが、この種の新聞記事に對し國學者の側から異論が持ち出されてゐる▲山田孝雄博士は其の著書で"畏は十善、神は九善と申し　天皇が御參拜又は御親祭など申すべき筋合ひでない"、これは新聞記事の書き方の大きな過失である"と斷じ、松尾捨治郎氏も其著"國語と日本精神"に於て"天皇陛下の靖國神社御參拜"と申すのは、御の字だけから申せば　天皇陛下を敬語する事になりませうけれども、參拜といふのはいけません。現神御禮たる陛下がよしや拜させ給ふにしても臣下の方から臣下の靈を拜させ給ふと申すのは甚だ恐れ多い極みです。古く坐す時に、皆陛下、石清水八幡宮神の如く申上げましたものです"とある▲しても、みると祭りいふ恐れ多い文句を新聞通信社の者が勝手に作り出してそれを世間でも怪しまずに看過してゐるといふ風に解され、無絃琴子なども甚だ心苦しく感じ實はそれとなく某方面へ糺してみた▲すると"理窟を申せば左樣かも知れないが、實際、行幸の上、玉串を奉げられて御拜あらせられるのだから、御親拜と申し上げたとて誤りとは申せますまい"とのこと。顯かにはざるを得ない▲國家に申せば、十善であり、あらひと神で在せらるる。天皇が、九善の神、それも臣下にして別格に列し加へしめ給うた神に御拜あらせられるといふのは聯が塞ぶかも知れない。だが他面"九段行幸"と申上げることは結構だが、親社頭に於て　陛下御親ら御參る遊ばさる御動作を、新聞は何と記述し奉らすべきであるか、他に適當なる表現法がない限り如何とも致し難い▲昔の樣に單に何段行幸と申し其他の內容は記述されずに濟んだ時代なら兎も角であるが、今日では左樣ばかりにも參らぬ、此點につき深く國學者側から適切な記述の方式を示さるべきである。

三國志
(41)
（桃園の巻）
吉川英治作
矢野橋村畫

三花一瓶（二）

母と子は、仕事の間に、けふも他念なく、藁機に向つて、藁を織つてゐた。
かたん……
ことん……
かたん……
水車の回るやうな單調な音が繰返されてゐた。
だが、その音にも、けふは何となく活氣があり、歡喜の譜があつた。
黙々、仕事に精出してはゐるが母の胸にも、劉備の心にも、今日の大地のやうに、希望の芽が生々と萠づいてゐた。
劉備は、城內の市から歸つて來ると、まづ先に、二つの吉事を告げた。
一人の良き友に出會つた事と、かねて手放した家寶の劍が、計らず再び自分の手へ歸つて來た事と、さう二つの歡びを告げると彼の母は、
「ー陽來復。おまへにも時節が來たらしいね。劉備や……心の支度もよいかえ」
と、かへつて静に声を低め、劉備の覺悟を縫ずやうに云つた。
「時節。——さうだ。長い長い冬を經て、桃園の花も漸く蕾を破つてゐる。土からも草の芽、木々の枝からも緑の芽、生命のあるもので、萠え出ない物は何一つ無い。」
「……」
——我は青年なり。
が、劉備の胸は戰調でない。こんな春らしい春を覺えた事はない。
窓へ向つて云ひたいやうな氣持である。いやいや、老いたる母の肩にさへ、何處からか舞つて來た桃花の一片が、紅く点じてゐるではないか。
すると、何處かで、歌ふ者があつた。十二、三歲の少女の声だつた。

妾ガ髮初メテ額ヲ覆フ
花ヲ折ツテ門前ニ戲レ
郎ハ竹馬ニ騎シテ來リ
床ヲ繞ツテ青梅ヲ弄ス
——十四君ノ婦ト為ツテ
羞顏未ダ嘗ツテ開カズ
十五初メテ眉ヲ展べ
願ハクハ塵ト灰トヲ共ニセン
常ニ抱柱ノ信ヲ存シ
豈上ランヤ望夫台
十六君遠ク〜ヘ行ク

劉備は、耳を澄ました。
少女の美音は、近づいて來た。
近所に住む少女であつた。早熟な彼女はまだ青い棗みたいに小粒であつたが、劉備の家の直ぐ隣の息子に戀して居るらしく、晩だの、人氣ない折の鼓歌など歌つては、墻の外へ來てよく歌をうたつてゐた。
「……」
劉備は、木蓮の花に黄金の耳環を通したやうな、少女の姿を瞼に描いて、隣の息子を何となく羨ましく思つた。
そしてふと、自分の心の底からも一人の麗人を思ひ出してゐた。
それは、三年前の旅行中、古塔の下であの折の老僧にひき合はされた鴻家の息女、鴻芙蓉の其後の消息であつた。
——何うしたらう。あれから先張飛に訊けば、知つてゐる筈である。こんど張飛に會つたら——など獨り考へてゐた。
すると、墻の外で、頻に歌をうたつてゐた少女が、犬にでも嚙まれたのか、突然、きやつと悲鳴をあげて、何處かへ逃げて行つた。

星錨印 吹奏樂器
國體の志氣を鼓舞し情操訓練に缺くべからざるものはブラスバンドです！
（カタログ進呈）
全國有名樂器店にあり
日本管樂器製造株式會社
東京市神田區...

温い鍋物と汁物料理集
第二附錄
四大附錄つき 特價六十錢
主婦之友特派
會つて來ました 吉屋信子
汪兆銘に
統制下の家庭經濟號
食料品統制座談會
青木藏相と一問一答
燃料の經濟實驗集
收入の三割貯金法
手縫で作れる!!
オーヴァー
婦人子供
和服コートの作り方
四大附錄つき十一月號
主婦之友
流行附錄
臺北 廿一日 地方 發賣
主婦之友社

抗日犯人の身柄引渡
英側は要求を應諾

【天津十八日發同盟】去月二十八日わが憲兵隊とイギリス工部局の共同捜査に依り逮捕された抗日犯人華衣社巨頭[illegible]、CC團首領[illegible]以下二十一名の身柄はイギリス工部局に留置中であつたがわが方との共同取調べも一段落を告げたので十八日正式に身柄引渡しを要求したところイギリス側も快くこれを應諾、四日中にわが方に引渡すことになつた

期待されてゐる海軍からの出品
二十日の便船で基隆着

銃後國民に贈る輝かしき戦果の新館版──本社主催の「時局・南支展覽會」に海軍側の出品として山なす兵器が佐世保鎮守府から送られて來ると云ふ耳寄なニュース、之はさきに台北在勤海軍武官府福田少將が展覽會に協力すべく佐世保鎮守府と折衝した結果によるもので、次の如き大小の鹵獲、戦利品を始め數十點に亘る兵器が二十日基隆着の豫定で發送されて來て居り會期中は人氣を呼ぶものと見られてゐる
大小砲彈二、大小機雷二、軍艦旗三、魚雷砲艦旗二、軍艦旗、消防銃、軍艦旗、機銃二、小銃五、その他多數
因みに南支派遣軍出品のソ聯製水陸兩用タンク以下の兵器は二十一日高雄到着の豫定である

中支一帶に亙る貴重な資料
興亞院華中連絡部から出陳

【時局・南支大展覽會】に協力するため興亞院華中連絡部より特別出品として出陳される種目は中支一帶に亙る産業經濟並に政治組織を全般的に網羅した貴重なもの許りで就中
△「維新政府統治區域」の如きは同政府統治下の各省市に各市縣の區域を明らかにし
△中支那主要都市における邦人及び鮮人の人口
△中支那都市圖、都市圖表、人口及び警察關係對全支比較表
△同公路、水路、橋梁對全支比較表
△同重要農産物生産高對全支比較表
△同貿易額對全支比較表
△上海における事變前の各國勢力比較對照表
△同十五港貿易額物資出回對照表
△國防出動調査表
の如きは中支那の劃期的發展に重大なる關心を有してゐる人達には見逃がし得ない逸品揃ひ許りである其の他
中支那振興株式會社、華中鐵道株式會社、華中水電株式會社、上海內河輪船株式會社、華中都市バス、華中水産株式會社、華中電氣通信株式會社、華中蠶絲株式會社

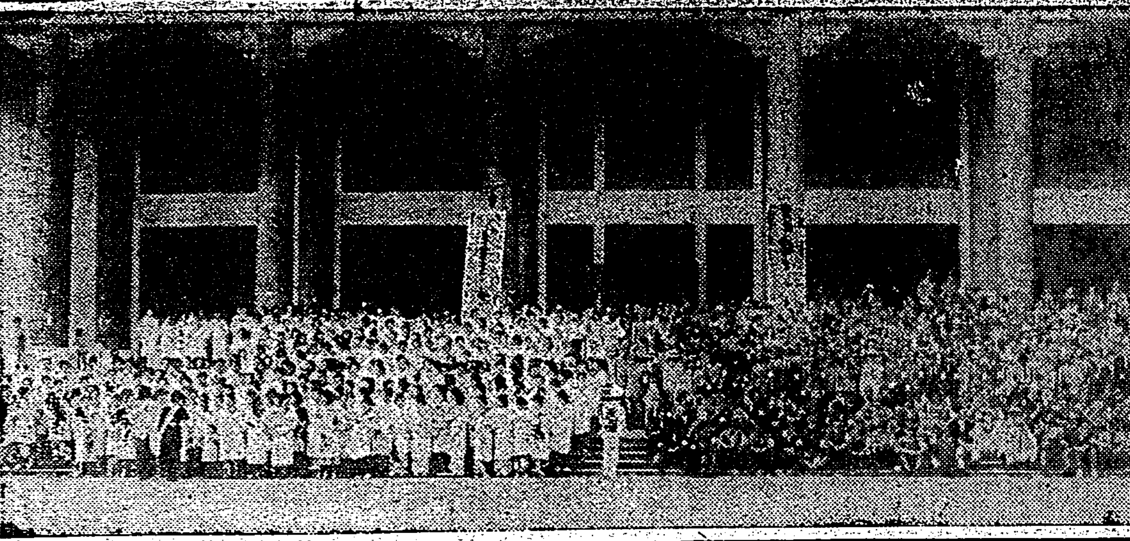

入場料を四割引
五十人以上の團體に 軍人の入場は無料

時局・南支展覽會の入場料は大人二十錢、小人（小公學校生徒以下）十錢、軍人無料となつて居り五十人以上の團體に對しては四割引である、團體觀覽申込は豫め本社內展覽會事務所又は會場事務所に申込まれ度い、一般入場券は會場入口で發賣する事になつてゐるが場内で發賣の入場券は當日限り有效であり團體以外にして前以て入場券取纏め入用の方は事務所に申出ありたく又入場者は靴、草履をはいて觀覽ひたい

義務教育制實施の可否
地方長官打合會と府評議會に諮問

總督府では義務教育實施の可否につき行政の第一線に在る地方長官並に府政の最高諮問機關たる府評議會の意向を徴す可く準備を進めて居たが愈々廿四日午前十時より地方長官打合會を、廿六日午前十時より府評議會を總督府に開催し義務教育制度實施の可否を諮問する事になつた

白衣の勇士
懐しの內地へ歸還

台南、台中兩陸軍病院で加療中であつた白衣の勇士は二十日午前七時台北驛着、同七時十分發列車で內地に還送されるがまた同日午前九時十二分發列車では台北陸軍病院の白衣の勇士が同樣內地に歸還する由である

白山丸基隆に寄港

【基隆電話】戦亂の歐洲へ歐洲航路第一船として向つた第一船總名丸の後を承つた第二船郵船歐洲航路白山丸は十九日未明上海より基隆に入港した、船客は百八十九名で殆どコロンボ、ポートサイドまでの乘客であつた、尚同船には変り種として十年計畫で自轉車で世界一周を企て昭和八年アフガニスタンを出發その豫定通りの行程を殆ど

四ツ谷部隊長
二十二日の午後着任

新任四ツ谷部隊長は二十二日午後二時二十四分台北驛着列車で着任し直ちに台灣神社に參拜する由である

友田新彰化署長は新竹州で十五年

【新竹電話】彰化署長に榮轉した前新竹州保安課長友田慶太郎氏は警察官として敏腕を謳はれ新竹州に在勤に當つて左の如く語つた
保安課長七年、足掛け十五年に亙つて御厄介になりましたが新竹は官民上下の調和がとれて面白く仕事をさせて頂きました、彰化の小島市尹は以前の苗栗郡守で中平警務部長は新竹州警務課長時代大變御世話になつた方であり子供が親の許へ歸つて行くやうな温い氣持で赴任することが出來ます、今後も前線の將兵同樣眞劍な態度で職務を全うしたいと考へてゐる次第です

靖國神社臨時大祭に
あす休暇を賜ふ
臺灣でも銀行、會社は一律に休業

二十日は靖國神社臨時大祭で特に天皇陛下が九段へ行幸遊ばさるるにつき同日は諸官衙並に陸、海軍軍隊、諸學校に休暇を賜はる事となつたので政府は內閣告示を以て其旨發表した、尚各地の銀行、會社等も一律に同日は休業を申合せ忠魂を靜かに弔ふ筈である

廣東の在郷軍人會
盛大な發會式を擧ぐ
國婦支部も同時に設立

【廣東本社支局發】既報廣東在郷軍人會は南支派遣軍並に居留民會の後援にて結成準備中の處同在郷軍人會本部より此程正式に認可あつたので十月十二日中山記念堂に於て結成式並に國防婦人會廣東支部發會式が擧行せられたイアンス實施前上陸記念日をトして官民百餘名の參列の上、分會長の發表並に讀あり、向後右、同時同所に於て銃後女性の意氣高らかに國防婦人會廣東支部發會式が擧行せられた相會する者男女千數百名、一旦緩急の場合は軍に協力して廣東市の防衛に任ずべき堅き決意を爲すところがあつた、同在郷軍人分會長には祁津幸右衛門（大日航支店長中佐）國防婦人會長は松平領事夫人、副會長に青山女史と決定した（寫眞は中山記念堂に於ける擧軍並に國防婦人會）

第二高女若草子女團が軍犬を慰問

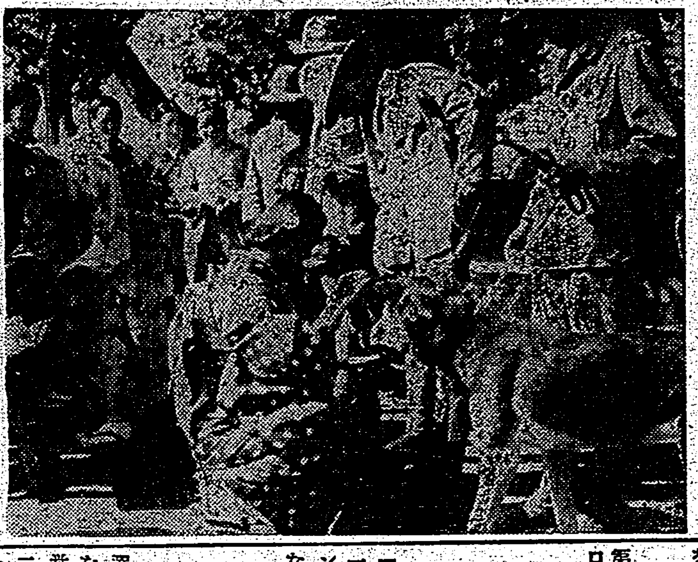

軍犬に牛肉の御馳走
若草愛國子女團員たち英靈に默禱を捧げた

台北第一高女卒業生より成る若草愛國子女團では同團結成一周年記念日に當り團員二十餘名は十九日午前九時半四ツ谷部隊を訪れ同部隊軍犬班に依る軍犬の實地訓練振りを參觀の後お嬢さん達の手で軍犬一同に大好物の牛肉をたらふく振舞ひ、終つて軍服の補綴に奉仕作業を行つたが午後は團員一同大鳥居前に集合の上台灣神社に參拜引續き陸軍墓地に參詣して護國の

赤字に白く"亞" 東亞海運の社船

【高雄電話】東亞海運では愈よ南支方面海上航路に頭角を擡げて來たが煙突のマークも赤字に白く「亞」と印された社船大華丸（二千二百噸）が十八日高雄に初入港した、今後は商船、辰馬その他各社船とともに高雄港に「亞」印の汽

"ニツポン"號
バンコツクを出發

【バンコツク十九日發同盟】世界一周機「ニツポン」號は十七日バンコツクに到着以來最後の休養をなしたが愈よ晴れの日本人りをなすべく十九日午前五時四十五分（日本時刻十九日午前七時四十五分）在留同胞並にタイ國官民多數の歡送裡に台北に向け出發した、ニツポン號はバンコツク台北間二千九百粁を約十時間で飛ぶ豫定であるから台北着はけふの午後六時前後となららう

府展四審査員來る

第二回府展の審査員（東洋畫）山口、松林（西洋畫）大久保、有島の四畫伯は十九日神戸出港の富士丸にて二十二日基隆入港來北する筈四畫伯滯在の宿舍は松林畫伯のみ教育會館別館で他の三畫伯は鐵道ホテルである

香奠返しを國防獻金へ　臺北市若竹町一ノ五前島昌司氏は亡母の忌明に際し香奠返しに代へ金一封を國防獻金にと憲兵隊軍司令部へ獻納した

……絹か二萬、三萬と派遣し益々港内を賑はす事とならう

臺北市の選擧人名簿
愈よあすから縱覽を許す

選擧人名簿縱覽に洩れて大切な權利を逸すな＝來月二十二日投票の選擧に備へる選擧人名簿縱覽が愈よ二十日より二十六日まで七日間にわたつて行はれる事となつた、台北市でも万一の登錄洩れから大切な權利を喪失する事のない樣有權者一人殘らず縱覽する樣にと希望してゐるが時間は午前九時から午後四時まで場所は市役所兵事課樓の正面玄關廣間で勿論日曜、休日も含まれる、なほ當日はトツプを切つて縱覽するのだと張り切つてゐる人が多勢あり太田煙草課長は前助役の關係から水越幸一氏と同伴九時前から出掛けるとの通知があつたがまた戶水知事も州民に範をたれて第一日朝に縱覽するとの事である

議員選擧人名簿調製のため市庶務課では本年度初めから本月初旬にかけて資格者の實地調査を戶別毎に行ひ本月十八日を以て有權者名簿調製を完了した、名簿登錄人員は六千四百十三名で前回に比して六百七十七名の增、これは四ケ年間に於ける市勢の膨脹に伴ふ人口の自然增加に依るもので税制改正による失權者、家屋税の新税による有權者等資格者の增減は殆ど影響なきものとみられてゐる、殊に當市は五百名內外の有權者を漁民住宅に有するので選擧當日にかけるこれら船員の動態に關心が注がれる十月二十日から一週間を名簿縱覽期間に當て市三階會議室にて縱覽に供するが若し有權資格者にして名簿登錄洩れの者があれば此の期間內に異議の申立をなすやう希望してゐる

▲有權者增減比較

	第一回	第二回	增減
內地人	三、四九九	三、三六五	一三四減
本島人	二、三七七	三、〇八六	七〇九增
計	五、八七六	六、四五一	五七五增

市街庄議員選擧事務打合せ
けふ臺北州で

台北州では來るべき總選擧に備へる最後的の打合せとして既報の通り十九日午前十時より州會議室に於て市尹郡守會議を開催し左の事項について協議を行つた
▲聽取事項
一、市街庄議員選擧乗機防止對策の件
▲指示事項
一、市街庄議員任命に關する件、官選
二、選擧期日の告示に關する件─十一月十二日
三、投票日時に關する件─十一月二十二日第一回とほぼ變りなし
四、補充選擧人名簿に關する件
五、選擧事務從事者の訓練の件
なほ午後よりは戶水知事より糖業令施行に關する內容說明が行はれ午後四時すぎ終了した

靖國神社臨時大祭當日の郵便物受付時刻　十月二十日靖國神社臨時大祭當日の郵便物受付は一般休日と同樣取扱ふ事となり、從つて台北局では爲替貯金其の他現金受拂事務は休止、特殊郵便物及小包郵便物の受付は午前九時より午後三時迄取扱ふ由

豫定通り米の增收を圖りたい
田端局長の歸來談

高千穗丸入港

【基隆電話】商船高千穗丸は十九日正午基隆岸壁に着いた、船客は田端殖産局長、日糖社長藤山愛一郎、稻田海事課長、農學會出席の各帝大の教授等多數であつた
田端局長談　管理米の取扱及び販賣の方法その他種々の事項に就いて農林省及び米穀會社と打合せて來たが大體豫定通りに行つた、米の問題は十五米穀年度は朝鮮が酷い減産であつた處に臺灣も赤雨が多くて一期米は多少減産した狀態で何れも需給が窮屈になり円滑を缺く惧れがあつて中央もこれが對策に腐心して居る狀態である、十六米穀年度は中央では臺灣に對して增産を希望して居り第一期米への期待は非常に大きいのでこちらとしても需給狀態や天候も不調であるが研究の上豫定通り增收を圖らうと考へて居る、砂糖の問題に就いては最近南支の需要が漸時激增して來るのでこれも赤糖の砂糖に期待がかけられ增産が希望されて居る、この外酒精原料である甘藷の增作、黄麻の增作等臺灣への期待は大なるものあり臺灣農業も絕對に能力を舉げて行かねばならぬ事となつた、內地における臺灣への認識は最近非常に深められた事を痛切に感じた、これは臺灣が南方への產業的、經濟的、政治的その他諸種の方面への重要性が然らしめたのであるから臺灣の官民も基地としての凡ゆる要點を完備して行く樣に努力せねばならぬと思ふ

馬場町の朝火事
アルテックスで乾燥室を半燒

十九日午前六時五十五分台北市馬場町七七アルテックス合資會社の工場乾燥室より發火、同室內にて乾燥中のアルテックスに延燒して濛々たる黑煙を吐げ炎々として燃え上り附近住民を驚かしたが直ちに警防團、消防組、壯丁團の出動を見て同七時半同乾燥室一棟（約六十坪）を半燒して漸く鎭火した、原因は同室內の煙突管が加熱した爲め其の上に落下したアルテックス屑に引火し樂缶係の張某が發見して直に電氣スキッチを切つて消火に努めたが及ばず遂に大事に至つたもので損害は建物約二千円、モーター二台外樣品約四千円程度による模樣である

函館に滿國領事館

【函館十八日發同盟】滿洲國政府では近く函館に領事館を新設する事に決定領事館事務所は函館商工會議所內に設置される筈で同本間商工會議所會頭が名譽領事に就任することに內定してゐる

手癖の惡い女
起訴猶豫の身を忘れ

台北市末廣町一ノ一八平岡イシ子（一七）は本年七月頃万華某樓に前借二千五百円で娼妓として住み込み店の現金四十餘円を拐帶逃走し台北地方法院に於て起訴猶豫の恩典を受けた身に拘らず其の後何等改悛の情なく市內末廣アパート外病院數ヶ所に於て前後十數回に亙り六百餘円の竊盜を働いたことが判明、此程同署上村、張兩刑事に依つて檢擧された

基隆の有權者
六千四百十三名

【基隆電話】基隆市の第二回市會

末廣高小で戰歿者の慰靈祭

台北末廣高小同窓會では同校出身者で今次事變に出征し赫々たる武勳を建てて護國の華と散つた故小田原曹長以下英靈の慰靈祭を來る二十二日午前十時から同校講堂で嚴修するが同窓會員多數の參列を希望すると、尚右終了後總會を開く由

杉江四郎氏逝く

台北市役所衛生課長杉江四郎氏は八月末頃から發病、病を押して出勤してゐたところ病勢次第に惡化したので九月中旬赤十字病院に入院加療中であつたが十九日午前五時五十分遂に逝去した
病名は腳氣、心臟病、享年五十八、從五位勳五等醫學博士である、氏は本籍地東京市下谷區御徒町一ノ六九、明治二十八年大阪府立高等醫學校を卒業し陸軍三等軍醫となつたが其の後宮城、山口、福井各縣衛生課勤務又は衛生課長を勤め神戸市衛生課長より轉じて昭和九年八月十三日臺北市衛生課長となり以來島都の衛生行政に盡瘁してゐたもので昭和七年一月「チフテリアフオルモンワクチン」の研究で京都帝大を通し醫學博士の學位を授けられて居りチフテリアの研究では全國に令名あり、チフスの次に數の多かつた島都のヂフテリアを撲滅した功績は不朽でその溫厚篤實、學究肌の人格と相俟つてその死は各方面から非常に惜まれてゐる、なほ氏は單身赴任してゐるもので遺族は夫人久子さんと令息義氏の只二人、義氏は東洋製紙會社秘書課長で世堂と共に神戸市に在住してをり近く飛行機で來臺の由である が葬儀日取は未定であると

今夜の放送

△六・〇〇對話─新支那旅（十）「揚子江をさかのぼる」宮崎山コドモ會△六・二五講演「時局下に於ける農村勞働事業と共同作業の實際」長野縣農會技師德田良太△六・四五夕方の音樂管絃樂歌劇「アルヂエリアのイタリー人」ニユーヨーク・フイルハーモニー管絃樂團△七・〇〇うたのおけいこ「パイナツプル」勝山文吾△七・三〇國民歌謠（一、戰友の英靈を弔ふ（二、戰死者をまつる歌獨唱永田絃次郎、伴奏東京放送管絃樂團△七・四〇講演「兵隊と兵隊」火野葦平△八・〇〇ラヂオ・ドラマ「國國石黒部也、西口紀代子、弘中きくの、田所千鶴子△八・四〇時局談話（一、米の話─農林次官荷見安（二、燃料の話燃料局長官小島新一△九・四〇オルガン獨奏「聖なる神パルティタ」赤尾寅吉

定期航空

△內臺定期航空（上便）そよ風號は十九日午前七時六分定期便として臺北發、つくば號は同十六分臨時便として臺北を發乘客は大西ゴミノ、喜多村治（會社員）菅勇（農業）石井林次郎（會社員）外七氏

あすの天氣

臺北地方　東の和風晴後曇
北部地方　北東の和風晴後曇
東部地方　北の和風晴後曇
西部地方　北の和風晴
南部地方　北の和風晴
概況（十九日）七七二粍の高氣壓は蒙古方面にあり南東に移動し七五八粍の低氣壓は日本海にあり東北東に進む模樣、內地の天氣は晴又は曇、北海道、樺太は曇朝鮮は南部が雨、他は曇、沖繩方面は晴、本島は一般に晴、近海は北東の和風晴海上は穩であります

今晚の映畫

◆國際館 正一時上映
1ニユース 午後[illegible]分
2愛の山 [illegible]
3マルクス一番乘 [illegible]

◆タイゲキ 正十二時〇分上映
1新月隅田川 午後[illegible]分
2御存知二軍奏陳先品 [illegible]
3暮日ニユース [illegible]
4黑潮 [illegible]

◆第二世界館 正一時上映
1短篇ニユース [illegible]
2劍術祭昌記 [illegible]
3青春演藝師 [illegible]

◆大世界館 正一時上映
1暮日パテーニユース 午後[illegible]分
2映畫月報 [illegible]
3街 [illegible]
4越後獅子祭 [illegible]

◆新世界館 正一時上映
1熱血手榴彈 午後[illegible]分
2瑞三と助十 [illegible]
3パテー・ニユース [illegible]
4妖劍呪門 [illegible]

◆芳乃館 正一時上映
1大毎ニユース・漫畫 午後[illegible]分
2暮日ニユース [illegible]
3.4模範少女の殺人 [illegible]
4暴れ出した孫悟空 [illegible]

淋しい 淋病でお困りの方へ 人が氣つかぬ良薬の內容を無料で敎へて上げます
東京市品川區大井坂下町二七六六 瀧井晴山氏は技術で北海道へ旅行中猛烈な淋病に罹り非常に苦しみ有名な藥は勿論熱療器も買つて治療したが治らず永い間煩悶懊惱の揚句フト下した事から人が氣づかぬ二種の特殊藥を發見、素晴しく自宅でのコツソリ試みた處コレが意外に良く効き氣持ちよく全快して一寸も再發せぬと。又同病と聞くと人每に敎へてやると、誰も痛も早く止り淋糸も快消し、お蔭で助かつた。新婚の喜び兵に合格した。危一髮を得た。……
特報 淋病で服藥丸炎を防いだ。なぜ早くこの妙藥を知らなかつた。等と涙のにじむ感謝の狀が毎日の如く來る。…… 向この良藥で治したい方は送料郵券三十錢を封入申込次第同氏に此良藥の說明書を至急送つてくれます。

ぜん息・神經痛 中風・高血壓 血の濁りを根こそぎ原因から治す今津博士の新療法 不治でない
國取粉で有名な今津博士は醫學の諸權威と協力して此等の病氣の原因を根本的に研究した結果、血液が濁つて血管が脆くなり血壓が高まり起る事を突止め、血液淨化劑を創製して此等の病氣で困れる人々を根因から良くし非常に喜ばれてゐる。あれこれと迷はず早く治療法を詳しく記し、急ぎ依頼すると送る大阪市阪急線三國町今津研究所へ行くか、つらい頑固な病気の血液淨化療法、其他種々の病を根本から治す博士獨特の血液淨化療法……

かがみ素 乃美 日本美容進出 …… 各藥局百貨店にあり 發賣元 東京京橋銀座西一ノ五 加美乃素本舖

電力節約！ こんな時こそ、眼の愛護が大切です。高級美眼藥 パミール ぜひ、御愛用下さいませ

便秘にミレバール （製法特許）
包裝定價 二〇錠入 〇・二五 五〇錠入 〇・五〇 一〇〇錠入 〇・八〇 五〇〇錠入 三・五〇
製造發賣元 大日本製藥株式會社 本店 大阪道修町 支店 東京市本町 各地藥店にて發賣す

養嗣子千藏儀十月七日午前九時廣東省江門附近ニ於テ敵彈ニ斃レ候ニ付此段謹告仕候
追テ葬儀ハ十月二十一日午後四時三橋町葬儀堂ニ於テ相營ミ可申候
昭和十四年十月二十日　臺北市老松町三丁目七番地
養父 谷山愛太郎
妻 谷山セイ
長女 谷山智惠子
親戚 西島精志
同 中村久一
同 西村ミネ
代 櫻井良三郎
友 中辻次男
同 山岸喜次郎
同 安田初太郎
人 谷口貞次郎
總代 近藤勝次郎
佐 倉岡滿夫
右八人 會長 富田榮太助
（註：名前の組み合わせは紙面配置による）

流行歌 キングレコード 十一月新譜 [illegible]の花嫁
童謡 かけこまかけて 輝く二千六百年 宮様ばんざい つんつんつり橋 オヤゴタコゴタ コグマノコロスケ
藏古の乙女 横山郁子 名曲揃ひの流行歌 母と往く 岡晴夫 三門順子 濱口航路 松山映子 北海の港 兒玉好雄 吹雪の歩哨線 筑波高 樋口靜雄
愛國歌 燃ゆる地平線 永田絃次郎 あゝ日の丸の下で 長門美保愛唱アルバム
夢ならぬ戀 兒玉好雄 男のゆく道 夏目葉子
浪花節名盤 御門博 梅原秀夫 積脇坂部隊 黒船お吉 三浦環七郎
漫才 新家庭異變 浪曲 屁りくつ屋 俚謡 江そ追分
洋楽 樂 明るい家庭にキングの名曲
古代舞曲とアリア シユートの爲の テレフンケン
大日本雄辯會講談社發賣

日本テレフンケンレコード タッター作品傑作篇 ルタ─ ガヴォット ロマンス 五月になれば サッシ シシリー島 赤い薔薇 リオ・デ・ジャネイロ マラゲーニャ ジプシーの唄 古代舞曲とアリア

家庭と婦人

子供に與へるお菓子類に注意
材料不足から變質したものが多い

警務局技師　三雲隆三郎

子供はチョコレート、キャラメルその他の飴菓子、砂糖菓子を好みますが、親もさうしたものは心配なく、衛生的なものであると思つて、買つてやりますが、之等のものでも、暑さに會ふとか、濕氣を受けると融け易くなり、水分をひいて所謂潮解して崩解、酸敗し又はドロ〳〵になり易いのです。殊に暑い頃には割合にかうしたことはありませんが、往々夏につづいてあるので注意することです。斯様な品はその成分が變質しかけてゐるので子供の身體によくない訳です。製造してからさほど古くないものでも、かうしたものが少くないのでありますから、まして、梅雨期或はそれ以前に製造したものでありますと益々その傾向が多いのです。又事實かうした製造の古いものが市場には尠くありません。子供に常々買ひ與へ愛用される飴菓子やその他一流會社の菓子類でも今年はかうした傾向が殊に著しいやうであります。その原因は目下物資の統制で菓子類その他の包裝用材料の不足から多くの場合目的包裝の不完全、不衛生になつて來た事と原料が多少低劣になつて來た事と、この夏が殊に暑く濕つぽかつた事に起因するやうに思はれます。

一流會社の製品でさうした傾向が少くないので、從つて二流、三流どころの製品は益々その傾向が多いやうです。安いもの必ずしも惡いとはいへませんが、餘り安いからといつて信用のおけぬ製品はなるべく子供に買ひ與へぬ方がよろしい。

又値段の割合に量の多い、いかがはしい製品は、兎角變質しかけたものが少くない上に、又どうかすると其原料中に炭酸石灰、珪酸鹽類のやうな所謂石粉（砂）を多分に盛つて故意に增量を計つてゐる不正の製品も少くなく、折角買つて與へた食物殊に菓子類（例へば砂糖菓子類、煎餅類等）中の二〇―五〇％が砂であつたのでは子供の保健上宜しくないのみならず、食物の榮養價値からみて頗る遺憾な訳であります。又場合によればこれらの增量劑の外、硫酸アルミニユームのやうな防濕劑（例へば露店の砂糖菓子、ボンボン等に用ひる）明礬のやうな賦形劑（例へば露店の燒物菓子類に用ひる場合が多い。明礬をメリケン粉に加へると燒いてから形が潰れないので普通メリケン粉一斤に對し約三瓦の割合で用ひる）亞硫酸のやうな漂白劑（安價なドロップ、チョコレート、おこし、豆板、砂糖菓子、牛皮豆又は甘納豆等）を用ひたものも見かけられます。

又不潔な、賣れ殘りの多い様な店で賣られる大福餅、餡餅その他の餡菓子も往々ゲルトネル中毒の原因となることがありますから、繁昌しない店の商品は避けるやうにすることです。

今から養へ 薄着の習慣を

涼風 が立ちそめると、風邪をひいては大變だといふので子供にシャツや肌着を重ねて着せる方が多いやうですが、冬になつて風邪をひくのや病氣になる子供は、あんまり注意されすぎて厚着の習慣をつけられてゐる子供に多いのです。これは子供の皮膚の抵抗力が弱くなるためですから、夏につづいて、秋となつてもなるべく薄着の習慣をつけるやう今からならす方がよいのです。

勿論 夏のやうに薄着で通すといふのではありません、日中殊に運動時等は出來るだけ薄着にしてやつて下さい。冬を控へて今はこの薄着にならすのに最もよい時です。風邪をひくと心配して重ね着をさせておけば運動して日中汗ばみ、それが冷えるので却つて風邪をひくことになるのです。それで

運動 をする日中は薄着にしてやり、汗をかいたらその衣服を脱がせて他のものを着せるやうにすればよいのです。薄着になれると寒くなつても厚着を嫌がり、それでゐて風邪などひかなくなります。そして

薄着 と同時に大切なのは、皮膚の鍛錬であります。幼兒や乳兒でも毎朝冷たいタオルで乾布マッサージをしてやるとか、学童は冷水摩擦や體操などで皮膚を丈夫にいたしますと、後になつていくら助かるか知れません。

紫外 線の強い秋は肉體の鍛錬に絶好の時ですから、幼い子供も、大きい子供も、それ〴〵運動を行はせるやうにすることで、これはただ野外の空氣のいい場所や公園などへ連れて行つて、思ふ存分遊ばせればよいのであります。といつて運動も過度になると却つて害を及ぼしますから、その子供の體質に適ふ程度に行はせることです（[illegible]醫學博士）

育兒心得帖

○…朝夕は涼しく冷えることさへあるやうになつてきましたので日中暖かい時には薄着をさせておいても夕方になつたら、適當に着物を重ねさせて下さい。赤ちゃんに薄着の習慣をつけさせるといつても、朝夕の温度の低いときは例外としないと風邪をひかせます。又日中汗をかいたままにしておくのもいけませんから、よく汗をふいて清潔な肌着と着換させます。

○…粉乳は牛乳を乾燥して粉にしたものとそれに混ぜものをしたものとの二種類で、ヴイタミンは牛乳よりも少いので、これだけで育てる場合は必ず果物の汁、マルツエキスを用ひヴイタミンを補ひます。

○…赤ちゃんを丈夫に育てるためには、蛋白質、脂肪、含水炭素（糖分）灰分ヴイタミン等が必要で、母乳代用品にはこれ等が母乳の様な割合で含まれてゐなくてはなりません。ところが米やくづの中には含水炭素は多く含まれて居りますが、他の成分が非常に少いので、之丈で長く赤ん坊を育てて居りますと赤ん坊の成長が悪く、その上色々の病氣を引き起して身體に浮腫が來たり目が悪くなつたりします。赤ん坊を重湯で育てる様にしたら肥つたと喜んでゐますと肥つたのではなくて浮腫だつたりする事があります。故にこの重湯、くづ湯の如きものは牛乳に添加して用ふべきもので、之丈を以て赤ん坊を育てるべきではありません

ヴィタミン食
ABCDを一緒にとる

人體の成長と保健に缺くべからざるビタミン各種はどんな食物を攝ればよいかといひますと、次の献立配合によるとビタミンA・B・C・Dを一緒にとることが出來ますから、これに倣し、毎日の献立をおつくり下さい。これから出盛る大根はビタミンCを多量に含むので、卸しにしてお魚その他に添へることが望ましいことです。

ビタミンA・B・Cを一緒に攝るには

（1）大根おろしに大根の青い葉をきざんで混ぜる
（2）大根おろしに海苔をもんでふりかける
（3）大根、人參をきざんで混ぜ合せるか又は海苔と取り合せる
（4）トマトを生のまま食べる
（5）キャベツ、チシヤの青い部分を用ひる。（例へばツマとして）
（6）ホウレン草を浸し物として用ひる（但し水洗ひは禁物）
（7）牛乳に大根おろしを添へる（牛乳一合に大根おろし茶匙一杯）
（8）人參と梅干肉と砂糖をすり合せてジャムをつくる
（9）カキフライに大根おろしを添へる
（10）燒物料理には大根おろしを添へる
（11）ビタミンA・B・C・Dを一緒にとるには、卵黄（ゆでたもの）に大根おろしを添へる

主婦ノート

★…ボタン絲の丈夫な使方　洋服やシャツのボタンをつける絲はよく切れやすいものですが、絲に蠟を塗つてからつけると、絲の保ちもよくまたつけるにも絲の通りがよくて一挙兩得です

★…雨靴の保存法　オーバーシューズは泥や土は使用後すぐに洗ひ落します、洗ふ時は水を用ひず、微温湯の方がよろしい、しまふ場所はごく乾燥した日の當らないところを選びます、ゴム質のものに日光を直射させるとヒビが出來たり、ガサ〳〵しすぎて早くいたむので洗つた後は日陰干しにしなければいけません

連載マンガ 快速トシちゃん（16）

肺炎・感冒・濕布劑
アンチフラミン ANTIPHLAMINE
本劑は肺炎、感冒を始め各種炎症及び疼痛性疾患に卓效を有する新巴布劑で患部に塗布するや否やその有效成分が直ちに深部に滲透して消炎鎮痛作用を呈し、患部の新陳代謝を旺盛にして病症を去らしめる。伺婦女の月經痛にも良效を呈する。
適應症　肺炎・感冒・肋膜炎・ロイマチス・關節炎・氣管支炎・神經痛・打撲傷・乳腺炎・月經痛・運動前後
包裝　20瓦　60瓦　500瓦（病院用）
效果本位
株式會社 柳韓洋行　京城府西大門町二　大連・米國紐育・臺北・天津

ビタミンA・B・C・D・G綜合滋養劑
ハリブマルト HALIBUMALT
本劑は榮養、補血、消化、淨血の各作用を有するヴイタミンA・B・C・D・・Gの綜合的滋養劑である。故に從來肝油に有り勝ちな胃腸障害の副作用なく却つて消化を助け便通を整へて榮養吸收を一層高める特長を有する。
適應症　榮養障碍・貧血症・小兒發育不良・乳汁不足・腺病質・産前産後・食慾減退・病後恢復期等
包裝　335瓦　1000瓦
（全國有名藥房販賣）

口中殺菌劑
口より入る病を防ぎ精神を爽快にする！
衛生口錠
カオール
銃後の保健衛生にカオール！
本劑は口より入る諸種の病氣を豫防し、胃腸の働きを助け疲勞を速に恢復、精神を爽快にします
故に……
飲食の後
外出の時
人込に居る時
疲勞倦怠の時
忘れずにカオール二三粒を服用して病氣に罹らぬやう御注意下さい
配劑　一、口中殺菌劑　二、健胃整腸劑　三、興奮劑及強壯劑　四、清涼劑及美音劑　ドクトル 松尾道
定價　十錢入　二十錢入　三十錢入　五十錢入　壹圓
本舗　東京市日本橋區水天宮前　資生堂　安藤井筒堂藥品部

よりほがらかに永く保つ！
原料香水
オリヂナル香水
一滴の魅力！
如何に美しく裝つてもオリヂナルの一滴の魅力には及びません
皆様に一層の氣品を與へ限りなき魅力と美しさを增すオリヂナル香水は名香三十八種を調合した原料そのままの香水です
趣味の香り　ローズ　リリー　バイオレット　ヂャスミン　ヘリオトロープ
小瓶 六十三錢　中瓶 一圓二十六錢　大瓶 二圓五十二錢
本舗　安藤井筒堂

皮膚の榮養に　アレ止めに　健康白粉下に
★
クラブ美身クリーム
綜合ホルモンと ヴィタミン配合
五大特許應用

さよなら純毛
もし古い毛絲をお持ちなら
この際モノゲンで洗つて更生させませう
編み返へせば、新品同様のお召物になります
さつと上手に洗へる
お洗濯に適當な割合は〇・三乃至〇・五％の溶液でありますから、先づモノゲン約一〇瓦（小匙）一杯を掌にとり、ぬるま湯四リツトル（約二升位）の中で揉み合せば簡単にお洗濯液が出來上ります
其の中に十分間程汚れ物を漬けて後軽く押し洗ひして頂けば美しくお洗濯出來ます
定價　内地　一・二〇　・五〇　・七五
石鹸質を含まぬ純粹の新洗劑
モノゲン
ザンプマルセール石鹸本舗　第一工業製藥株式會社
代理店　臺灣　[illegible]

臺北近郊篇
ハイキングコース
一册金一圓
臺灣日日新報社商事課

バタコのみの
歯磨スモカ
美事な仕上り　安上り　流石の脂奴も上つたり
化粧品店藥店にあり　定價十五錢
大阪西淀川區野田町　株式會社壽毛加社

情熱の飛沫 (138)

高見順作 田代光畫

彼女の周圍（四）

叔父は早速、鸚鵡の眼に窓をつけながら

「お前さんは他所だから、鸚鵡を結婚させても、まあ大丈夫だらうがね」

「一ちや、しようかしら。叔父さまが保證をして下さるなら」

玲子は、暢気な口調で、ふざけていふと

「但し對手の男を他所でない國天國愛に懶な較じで、元飯を浴る方だ」

「一どうかね、他所な男かね」

「まあ……」

玲子は思はず、頬を紅くした。だが——佐治が心に浮んでゐた。だが——佐治と、玲子は戀愛をしてゐる譯ではない。佐治が、鸚鵡結婚の對手と考へたりはできない。

佐治の傍には、久美子がゐる。だのに、不意に、佐治を思ひうかべてゐた。玲子は、恥で頬くなりながら

「あたし、まだ、そんな人が……」

ことのない玲子だつた。

父親が、大連へ行つたのは、數年前で、それまでは東京にゐた。外人と共同經營で、特殊な機械の輸入をやつてゐた。

店の外人と個人的につきあつてゐたので、玲子が、英語が達者なのはそのせゐであつた。店には、フランス人もゐて、普段は英語を使つてゐたが、會話の勉強をしたいからと玲子が言つて、玲子とはフランス語で話してゐた。

父親は、個人主義的な外人の風習を身につけたゐるか、子供の玲子を、子供扱ひしないで、いはば獨立した人格として扱ふ風でそれがうまく行けばいいが父親の場合は、何か冷淡な感じになつて、それに性格的にどこか冷いところもあるのか、玲子には親しみの持てない父親であつた。

甘えて相談をしようにも、さうした甘えた氣持をはね返すやうなものを、父親は持つてゐた。

玲子は、獨りの感情のうちに生きてゐた。から、玲子の何か孤獨な性格は、父親と同じ家にゐた時から……

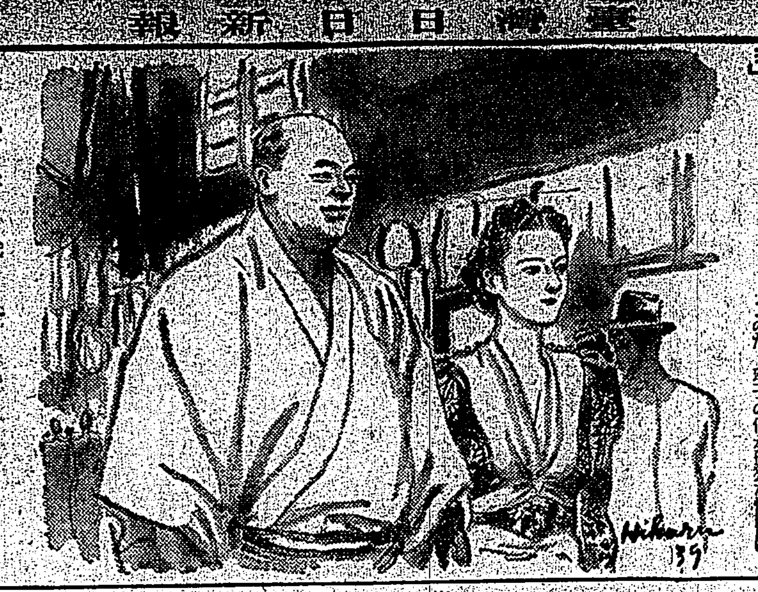

玲子の耳に、鍛冶、渡月嶋子のところで聞いたリス・ゴッサイの歌が、まざまざと蘇つた。

私の戀
あてもなく
ギターの音に
すすり泣くやうな
その音が

佐治に寄せた想ひを寄せてゐる、玲子の心をゆさぶるやうな音だつた。……

「なんだ、戀人はゐないのか」

叔父がいつた。

「みなくては、いけないみたいな叔父さまの言葉ね」

「ハッハッハ」

叔父は笑ひ乍ら、急に聲ひをおさめて眞面目な顔になつた。そしていただいた締めた眼差を玲子に注いで

「――何か、お前さんはひとりで東京にゐて、誰か相談相手がないやうだから――なんだつたら、わしに……さう思つてね。なんでも、わしに話すがいい。――さう思つて、そんなことを言つたまでさ」

しんみりした音に

「叔父さま、有難う……」

何か相談をしようにも、父親は大連にゐて、――だが、もともと父親には相談的な話をあまりしたそんな所から來たもののやうだつた。叔父に對しての方が、玲子は今までずつと父親のやうな親しみを抱いてゐた。

――そこを出ると

「銀座は、なんだかキラキラして、わしのやうな田舎者には肩が張つて、面白くない。淺草の方へ、ぶらりと行つてみないか」

と叔父がいつた。

「淺草へ？」

「うん。淺草は氣が置けんからね。それに、わしは万事ゲテもの趣味で……」

英國映畫業者 悲鳴を擧ぐ

【ロンドン發同盟】英國政府は最近映畫工業法を制定公布したが、この結果英國映畫製作業者並に從業員は多大の影響を蒙る結果となり悲鳴を擧げた業者は政府に迫つて同法の再檢討をはじめることになつた、業者側の主張を聞くに右映畫法公布の結果多數映畫館は閉館の運命に逢著し、フイルム製作にかいても多大の制限を蒙ることとなつた爲め映畫工業從業員の九割は失業の憂目を見るに至り加ふるに製作業者側は次々と瞭落を失ひ營業不振に陷つてゐるといふのである

舞踊ペン倶樂部結成

戰後の舞踊文化の向上發展を期し今後評論家、ジャーナリスト、台本作者その他あらゆる舞踊文化に携はる人々によつて「舞踊ペン倶樂部」が結成され來る二十三日午後四時から麹町内幸町レインボー・グリルで創立總會を開催するが假事務所を京橋區銀座西八ノ五日吉ビル内舞踊藝術新社に置き講演會、研究會並に展覽會の開催、海外團體との文化交驩、著作權問題の擁護、舞踊年報の發行等を行ふと。因みに發起人は左の諸氏である

渥美清太郎、牛山充、石井漠三、江口博、小寺融吉、古澤武夫、村松道彌（以上同會幹事委員）吉原英子、飯塚友一郎、尾崎宏次、久保田金僊、小島二朗、五藤孝太郎、佐藤貞雄、遠山耕雄、高瀬初風、田長井金井、永田耐造、光吉夏彌、山本久三郎

新映畫 日活多摩川作品 僕は何處へ行く

監督……野口博志 撮影……永岡一策

配役

馬太郎……潮万太郎
母……鹿島はま子
ボノ長……鈴木三右衛門
令孃……松平富美子
博士……木崎豐
怪人首領……齋藤紫香
村の青年……那須三平
村の娘……若原初子
怪人A……英國
同B……泉 一郎
同C……曾根 部

（梗概）馬太郎は老母と弟妹達を抱へて四六時中を働き通してゐる實直な青年である。此處山羊村青年團の肝入りで、體位向上マラソン大會が催される事になつたが、馬太郎は此の競走の一等賞品としてかけられた白米三俵が欲しいので競爭に出場する事になつた。スタートが切られた。馬太郎は猛烈なスピードで斷然他を引離して、トップを切つてゐたがゴールライン係りが持場を離れてゐた爲に、馬太郎は決勝點を通り越してしまつた

驚くべき脚力を持つ馬太郎は瞬く間に時速八十哩のフルスピードで疾走してゐる自動車を追ひ越して東京市内へ來てしまつた

或る倉庫のある道に網が張つてあるのを決勝點と間違へて其處へ飛び込み、木箱にぶつかつて氣絶してしまつた。そしてマネキン人形と間違へられて、木箱に入れられて或る國際スパイ團の巣窟へ運ばれてしまつた

此の巣窟では、某博士の無音飛行機に關する機密を博士から奪はうとしてその令孃を、人質として監禁してゐるのであつた

馬太郎はマネキン人形が腹の部分を切り開かれて其處に種々な物品を詰め込まれてゐるのを見て驚いたが、危くその危機を逃げて、團員に化けて令孃に會ひ一分四什を聞いた

そこで、馬太郎が珍無類の奮闘が初められた

怪人首領とその一味を相手に、馬太郎はその驚くべき脚力を利用して、大暴れに暴れ廻つた

流石の怪人一味も馬太郎のこの奇蹟的な、しかも物凄い奮闘には遂に敵せず一味は殘數つなぎとされてしまつた

其處へ急を知つた博士と私服刑事が大勢と共に乘り込んで來た

然し馬太郎の一寸した油斷から怪人の首領は令孃をさらふと自動車で逃げ出した

だがこれも馬太郎の奮闘で令孃も連れ戻され事件は無事落着した

馬太郎は万歳の声に迎へられて米俵を滿載した荷車を引いて愛しい老母や弟妹達の居る山羊村に歸へるのであつた

本社主催 將棋高段者對抗戰

先手▲五段 關口愼吾　後手△七段 溝呂木光治

【第四局の八】

△七五歩（七分）
▲六四歩（一分）
△七四銀（一分）
▲八八角（五分）
△六六歩（一分）
▲同銀右（一）
△七六歩（一）

（圖は六五歩迄の局面）

九	八	七	六	五	四	三	二	一	
△香							△桂		一
		△王		△金	△飛				二
	△歩	△桂	△銀		△金		△歩	△歩	三
△歩	△銀		△歩	△歩	△角	△歩			四
			歩		桂		歩	歩	五
歩				歩		歩			六
角	歩	桂	銀	銀					七
		玉	金	金					八
香					飛			香	九

指手六十五手 持時間各九時間 消費時間累計 ▲關口五段 □時三十六分 △溝呂木氏 ○時三十六分

▲關口氏 三時五十分 △溝呂木氏 持駒 歩歩

ああ惜しむべき一失 丸銀損は少々大きい

觀戰記 八段 坂口允彦

前回は關口五段が六五歩と、勢ひよく突掛けた處までであるが、本日は溝呂木七段の手番からで、まづ七五歩と打つて、遠く四二の飛車を睨む敵角道を遮斷する、さらば取り得とばかり、六四歩と取込めば、これを溝呂木七段、ふはりと七四銀とかはした、もとより同銀では七四歩と打たれてしまふが上の關口五段は八八角、敵に九五歩を見せてゐるが、この角は何とか始末をしなくてはならないが、この角引によつて、棋勢は急速にカーヴしてしまつた、下手方にとつて惜しむべきこの一失よさらば此の處で下手方は、どう指すべきであつたか、此處は當然八六角と出るべきであつた、それでも後圖の樣に六六歩同銀七六歩なら、六三歩成と王手をして飛車を取つてしまふ喉がある、何れにしても此際の銀損は大きかつた、關口五段の感想にも

八八角は惡かつた、八六角の方がよかつた、と率直に自己の惡手を認めてゐる

◇

いつかは〳〵と逆襲の機を狙つてゐた溝呂木七段の鋭い眼が何條この敵失を逸がすべき、疾矢とばかり六六歩と叩つけて、敵のこれを同銀右と切つて落すを見るや、七六歩と突き出して、さあ銀を取らうか、桂を貰はうか、さあ〳〵なんと、詰寄せて來た

高段者の將棋で、丸銀損は大きいといつて棋をとられて或られて來てもこれも自陣の奏が眼くなり、痛し痒しで流石の關口五段もこと大弱りの態である、關口五段はもと後あとどう指すだらう、目貫ところは敵の歩切れだ、其部分は十三世名人と阪田翁との對局で、同局は「桂は取つてもそれからやから指せ」と叱かれたのも、果して阪田翁の思になつたといふ例もある、溝呂木七段たるもの滅多に油斷は出來ない

木村名人講評

上手七五歩以下、敵角の直射を遮斷し、七四銀とその攻擊を回避して巧みに七六歩の殺を得たのは、敵の攻めを逆用して老巧といふべきである。下手八八角は退嬰も甚だし、八六角と出て强く戰ふべきである、前回の四五桂で誤分形勢を損ぜしとはいへ、また勝敗に影響を及ぼす程の打擊ではない、八六角で豪然たる決戰的態度を持すれば、敵も容易には動き難い處である

今週の映畫

左甚五郎 廿日から芳乃館

演出は吉田信三、撮影は竹野正恒、出演者は市川男女之助、森静子、松浦妙子、その他一穂陽一

將軍家のお聲がかりで造營された上野寛永寺の鐘樓を飾る龍の彫刻を承つた彫刻師の中で、たつた一人左甚五郎だけは未だ世に知られぬ無名の天才であつた。彼の天分を愛したその娘お綾を彼の女房に與へた神田の亂心源太の推薦なのである。それだけに、源太もお綾も今度の甚五郎の大役には命をかけてその成功を祈念してゐた

鐘一つ賣れぬ日もない大江戸の春を他所にお綾は毎日毎日淺草觀世音に夫の成功を祈るべくお百度詣りをしてゐた――一方甚五郎は男源太の知遇に感激して日夜肝膽を碎いて工夫を凝らし、江戸中の前の彫刻、前の繪を殘りなく觀て歩き、暗示を得んものと努めたが彼の靈感を呼び覺まして呉れるものはただ一つなく、彼が知り得たものは「左甚五郎なんて名も無い彫刻師に何が出來るものか」と言ふ世間の嘲笑だけであつた。――今日も獨江戸眼寺の前の彫刻に失望して歸つた甚五郎は、ゆくりなくも、彼の舊師巨勢甚兵衛が、名匠金岡の雲龍秘錄なる秘本を藏してゐる事を思ひ出し、矢も楯も堪らず、お綾にわけを話して飛驒の國は巨勢の里へと旅立つた。――然し雲龍秘錄は門外不出、他見を許さぬ秘本であつた。――甚兵衛の娘尾花は心秘かに同井門の甚五郎を愛してゐたが甚兵衛も亦彼を娘婿にと考へてゐぬでもなかつた。かくて甚五郎の前に持出された尾花との緣談、承諾さへすれば雲龍秘錄は自由に見ることが出來るのである。而かも年若い甚五郎の心は千々に亂れるのであつた

女房お綾が未だ嫁がぬ前から執念く後を追つてゐた勘太は甚五郎がかうした破目に陷つてゐるのを知つて時こそ來たれとそれを柳に留守居のお綾に誘惑の手を延ばすのであるが……。同時上映は新興東京作品で平井時代子、高野由美、清水將夫主演の『愛の渦巻』及びスクリーンアトラクション（淡谷のり子、江戸家猫八その他）

海外映畫短信

△サミユエル・ゴールドウイン・プロでは歐洲動亂に刺戟されてアンデルセンの傳記映畫『今は昔』の製作を中止しジヨー・スワーリング原作脚色の『ヨーロッパを蔽ふ暗黒』をゲーリイ・クーパー主演で急遽製作する事になつたがこれは特に同プロの美術監督ジエームス・バシープが特殊效果を擔當すること

△パラマウント映畫ルドヤード・キップリング原作ウイリアム・ウエルマン監督の『灯は消えたり』はゲーリイ・クーパー主演の豫定をロナルド・コールマンに變更し撮影を開始した

△パラマウントが製作を開始した超特作『問題の道』は『綠の灯』や『白い崖』と同じくロイド・C・ダグラスの長篇小說の映畫化で基督敎哲學を說くと共に現代醫學者の苦惱を描くものだが同時に物語中に日支事變を取入れ此の際紙によつて劇が急變に轉換するやうに脚色されてゐるので注目されてゐる、監督はフランク・ボザーギ、主演はドロシイ・ラムーア、エイキム・タミロフである

△コロムビアでは『スクリーン・スナップ・ショット』發賣十七年記念號を提供するがこれにはメリー・ピックフォード、ノーマとコンスタンスのタルマッヂ姉妹、ドロシイとリリアンのギッシュ姉妹等懷しい往年のスタアのスナップが收錄されてゐる

△ハリウッド・リポーター紙選出の本夏シイズンの優秀映畫とスタッフは次の通りである

作品＝メトロ映畫『オズの魔法使』監督＝メトロ映畫『女』のジヨージ・キューカー、脚色＝『女』のジエーン・マーフイン撮影＝『オズの魔法使』のハロルド・ロッソン、アレン・ダーヴエイ、男優＝同畫のバート・ラール、女優＝『女』のロザリンド・ラッセル、助演男優＝コ社映畫『ゴールデン・ボーイ』のリイ・コップ、同女優＝RKO映畫『名前のみ』のケイ・フランシス、オリジナル・ソング『オズの魔法使』の『虹を越えて』大衆作品＝メトロ映畫『これ等輝ける女達』

台日柿壇 選 塚越正光

題『派手』(二)

派手な柄大萊席の眼が光り　臺北市 田中 梅

この句の中で重きをなすは座五である、つまり眼が光りで場面と人物の凡てを語つてゐる

御慶娘の裏棟少し派手を買ひ　臺北市 廿 美

この句も同様に座五が生かしてはゐるが、派手を買ひ出の意匠が川柳的であり過ぎる嫌ひがある

派手だけと勿體ないと出しは出し　臺北市 ミ ー 坊

（俗論の所謂川柳の特質の一つであるが、それが川柳の誤解を招いてゐる）

私達はそれを好むものではない

お醫使詩性より低く見せてもある

の詩歌より低く見せてもあるが

出來ることを忘れては不可ない

派手に旅立つてこつそり歸つてけはある(佳吟)

それのことのみではなく、人生の斷面は澤山見られる場面である

行き大名の歸り乞食は敢て江戸つ子ばかりではない、この句も(佳吟)

臺北市 鳴 潮

未亡人急に着物がみんな派手

未亡人の氣持としたらそんな氣もするに違ひない、そして世間のみる眼もそれである

臺北市 行 永

汽車の中派手な話に氣をとられ　基隆市 一 呪

外形的にでも内容的にでもこの句を觀る人の心の中に寫る影像次第である(佳吟)

それは當然なことだと叱言を云つてはいけない、この句主は人間の弱點を摘出してゐるのだ

パーマネントやめてお召が派手になり　臺北市 保 朗

從容美を意識しての派手な粧ひだつたら、この感じをいやでも抱かせられなければならない

ネオンの虹に泥水までを派手に見せ　彰化市 大 甲 帽

ネオン街の泥水から美を發見した作主の感觸は凡ではない

女教員下着に見せる派手な色　臺北市 文 八

女教員と言へば地味なものと觀念づけられてゐるからこの句が生れるが、近頃の女教員はこの觀念から解放されて見なければならないやうである(佳吟)

少女倶樂部 十一月號

少女倶樂部十一月號は特輯の『世界大戰實話』が第一に眼を惹く、對話式に分り易く記事を運んだのも内容が内容だけに氣が利いてゐるが、寫眞を引立てるために特種の用紙を充てたのも成功した、毎號出てゐる山路武夫といふ筆者の『我が校の誇り』はよい記事だ、今月號は『少女の慰問使』といふのが出てゐるが洵に感激深い話だ、軍事保護院撰定讀上紙芝居『心の花束』『かうして體を鍛へませう』――其他國策讀物が少女對手といふことを忘れないのも當を得てゐる。今月號の短篇では『戰にゆく月見草』田郷虎雄『自慢兒さん』南洋彦の二篇がよい

婦人倶樂部 十一月號

婦人倶樂部十一月號には、時局下家庭婦人の參考に供したい好記事が甚だ多いが一面實用記事の範圍に入る記事も決して少くない、眞新しい印象で讀まれたのは、何と云つても酒匂ポーランド大使夫人を迎へて、特急車中で開催した座談會記事であらう、其他ではノモンハンの壯烈士篠原少尉母堂の手記や、我子三人を大將、中將にした百武三兄弟の母堂物語だ『妻の惱みを救ふ人事調停法の實例座談會』『增稅物價高と家計の引締め方研究會』其他具體的な問題に就ての記事もあり、かと思ふと『夫婦喧嘩さまざま漫談會』など破苦笑ものもあつて賑かだ、山口病院に靜養中の白衣の勇士氏原大作氏の感激小說『父なきものと』第一回が發表されたが、これは銃後女性の生ける遺言の姿として歡迎されるであらう、附錄には『和服、洋服の更生利用法』『強力榮養の惡方百五十種公開』『東京三越の賣物大型萬十四種』の三種類がつく

商況（十九日）

臺灣正米市場

前場

▲一期蓬萊 當 中 先
三三、三六 三三、三六
三五
三六車 二六車
一〇元車

中場

▲一期蓬萊 當 中 先
三三、三六 三三、九六
[illegible]

臺灣正米市公定相場

▲一期蓬萊 當 中 先
三三、三六 三三、九六
一四九九車 一〇九九車
▲出來高合計 二、六〇八車

臺米現物相場

若竹貨車乘替百斤 前日對比

北部一期蓬萊米	一三、三六	同昨
中部一期蓬萊米		
北部一期丸糯米	一三、五一	同昨
北部一期丸糯米	一四、八二	同昨
中部一期丸糯米	一四、八二	同昨

東京銀行貸株

日銀	五四三、〇	同新	三九四、〇
正金	二〇二、一		
鮮銀	一二四、一	同新	三六、四
臺銀	一二六、〇	同新	九七、〇
勸銀	九三、八	同新	二七、八

東京國債前場

	寄	引
甲、五	一〇五、三〇	―
二、五	一〇五、二〇	―
一、四	一〇三、五〇	―
二、四	一〇三、四五	―
米貨六年	三九五、〇〇	―

東京短期前場

	寄	引	高	安
東新	一五五、七	四九	六〇	四九
大新	八二、四	二四	二九	二一
鐘紡	一七五、六	五一	六〇	五一
鐘新	一一四、六	四九	五九	四五
帝人新	一一六、九	七四	―	―
東レ新	一〇〇、九	一四	一五	〇五
日魯	七八、四	八六	―	―
日鑛	九三、四	三一	―	―
郵船	一〇二、九	二〇	二八	二〇
郵新	八六、四	六〇	―	―
運工	九五、四	五四	五五	五三
日石	七九、八	九三	八〇、〇	七九、三
日立	九〇、八	一四	―	―
滿業	八二、三	一四	二七	二一
鋼管	八九、一	九一	九三	九一
小倉鋼	八四、四	四四	―	―
東電	六二、四	二九	三〇	二四
滿鐵	七四、五	四四	四七	四〇
北炭	八〇、三	〇四	―	―
日糖新	八二、〇	一八五	四	―
塩糖	七三、四	二一	三五	―
日曹	四二、五	三三	―	三一
麥酒新	六〇、五	二七	―	―
水產新	七六、九	〇七	―	―
ラサ	[illegible]	六七	―	―

東短取組喰合

新東 二八九、〇七〇株 賣方四〇店 買方五一店
滿業 四七、一八〇株 賣方二三店 買方六一店
新東兩建控除 一五〇、五一〇株

東京長期前場

	寄		寄
富士紡	七五、一	同新	四四、七
鐘紡	一七七、四	鐘新	一一六、三
日清紡	一〇六、四	片倉	四一、五
帝人	一三三、四	同新	一一六、五
倉絹	八二、三	同新	六七、五
東レ新	一〇〇、九		
洋紡工	六二、七	同新	四九、九
大東紡	五四、五	同新	二四、九
帝麻	九九、九	同新	九八、五
東電	六二、二	塩糖	八一、三
臺拓新	六五、一		
帝糖	八一、九	同新	四二、八
沖繩糖	四三、七	電化	六六、四
日窒	九一、九	滿業	八一、五
東株	一五六、八	東新	一三六、〇
郵船	一〇二、〇	同新	八六、六
商船	九四、六	同新	六四、六
石川島	七六、一	證券新	七七、二
新潟	八六、〇	重工	九六、〇
日立	九二、四	池貝	七九、六
北炭	七九、九	九炭新	三三、〇
磐炭	六二、四	入山	七八、〇
東京炭	三二、七	芝浦	一〇三、〇
寶田	九七、四	日產	六四、七
鋼管	八五、九	二新	六三、三
小倉鋼	八三、二	神戸銅	七八、四
淺野	五五、二	同新	三二、〇
二新	二四、四	滿鐵	七三、四
地產	五三、五	同新	四七、二
東拓新	三七、九		
秋木	七一、八	同新	七〇、四
大日電	六一、五	ラサ	七八、〇
油脂	七九、六	日石	八一、四
日曹	七四、〇	同新	五五、七
北樺油	五七、三	麥酒新	四三、七
日魯	七八、二	同新	四六、七
水產新	六一、九	東粉新	三二、二
發產	四四、五	白糖	七六、五
東亞	一〇二、五	松竹	五〇、六

東京長期總取組

當限 四八三、四九〇株
中限 一、〇七六、三三〇株
先限 四八一、二六〇株
合計 二、〇四一、〇七〇株

大阪短期前場

	寄	引	高	安
商船	九四、五	五一	五三	四四
郵船	一〇二、六	二七	―	―
日魯	七八、九	八六	八九	八五
水產新	六〇、七	〇七	〇八	〇六
日石	八二、五	二四	―	―
日立	九〇、三	〇八	〇九	〇三
鋼管	八九、二	九四	―	―
滿業	八二、四	二六	二六	二三
倉絹新	六七、三	二三	二四	二二
帝人新	一二六、七	七三	―	―
帝人	一三三、八	三九	四三	三八
東新	一五五、一	五三	五七	四八
東電	六二、六	二五	―	―
日糖	一一〇、二	―	〇二	〇二
空業	八七、二	七四	七五	七二
日曹	七三、三	三四	三三	三二
滿鐵	七四、一	四四	―	―
東レ新	一〇〇、七	〇四	―	―
日レ	―	―	―	―
東紡	一八九、九	九〇、一	九二、四	八九、九
鐘紡	一七五、〇	五四	五八	五〇
鐘新	一一四、四	五五	五七	四一
ラサ	七七、三	七三	―	―
日鑛	七三、五	三四	三六	三二
大株	八五、二	三八	五二	二八
大新	八二、六	二三	二六	二二

大阪長期前場

	寄	引
大株	八四、九	八四、九
大新	八二、四	八二、二
東新	一五五、二	一五五、四
鐘新	一一五、四	一一五、二
帝人	一三三、五	[illegible]
同新	一二五、八	一二五、六
滿業	八〇、九	八〇、一
塩糖	八一、一	八一、〇
同新	三二、〇	三二、一
沖糖	四四、二	四四、一
商船	九五、七	九五、四
同新	六五、〇	六五、〇
郵船	一〇二、四	一〇二、四
同新	八六、二	八六、六
日魯	七七、〇	[illegible]
同新	四六、七	四六、九
日曹	九一、八	九一、八
同新	六三、八	六三、八
倉絹新	六六、五	六六、五
日石	八一、八	八一、八

神戸豆粕前場

一月限 寄 七、九四 引 七、九五

大連特産前場

	寄	引
大豆十月限	九、二〇	九、二〇
十一月限	八、三三	八、三三
十二月限	八、〇〇	八、〇一
豆粕現物	三、六二〇	三、六三〇

大阪棉花前場

	寄	引
十月限	六二、〇〇	六三、四〇
三月限	―	―
四月限	六四、四五	六四、三五

橫濱生絲前場

	寄	引
十月限	一、八二一、〇〇	一、八三一、〇〇
十一月限	一、八二五、〇〇	一、八一八、〇〇
十二月限	一、八一一、〇〇	一、八一六、〇〇
一月限	一、八〇五、〇〇	一、七九六、〇〇
二月限	一、七八九、〇〇	一、七八一、〇〇
三月限	一、七九一、〇〇	一、七七六、〇〇

株式社債

スチール株 七七弗半
アナコンダ株 三四弗四分一
工業株卅種平均 一五三弗五四仙
鐵電五分半利 [illegible]

棉花

紐育公表値 三六仙
紐育定期元限 八仙四九
米棉前日比較換算 七錢安
印棉同右 八錢高

爲替

米英クロス 四弗〇〇仙
米日 二三弗六五仙
米支 七弗八〇仙
英日 一志〇二片三二分一
不申

小麥

シカゴ定期十二月限 八五仙四分三
五月限 八四仙四分三
七月限 八二仙八分七

金塊

倫敦市中値 八磅〇八志
紐育買上値 三五弗

生絲

紐育定期先限 二弗九九仙半

銀塊

倫敦現物 二二片一六分一五
先物 二二片一六分三

砂糖

玖馬粗糖 紐育西貨品十二月限 二仙
三月限 一仙七一
五月限 一仙七二半

神戸爲替

期近 對米（賣）二三弗一六分七（買）二三弗八分五
對英（賣）一志〇二片（買）一志〇二片六四分一

正金建値

對米 二三弗一六分七
對英 一志〇二片

米 株 大阪株式取引所一般取引員 大阪堂島米穀取引所一般取引員 岡米吉商店 現物賣買 東京北濱 電話 本店 [illegible] 北濱 40.41 [illegible]

臺日案內

書籍 最新福建省全圖 價七十錢 送料二錢 臺北大和町二ノ四二 振替二九七〇 日光堂
醫院 文光線 新内科 臺北大和町 小林醫院
性病科 永吉醫院 西門市場東 電2650
内地土產 文旦（鍍賣所）矢野商店 臺北市本町三 電五五二
桐田の檢査濟文旦
寫眞 カメラ中古品高價買入 臺北市京町 南光寫眞機店
フイルターケース入荷 臺北市榮町三丁目 タツパ寫眞材料部
時計眼鏡 メガネは金光堂 臺北市 電話九五八番
和田はメガネ專門 臺北市本町
メガネ專門日光堂 臺北市表町
金融 小口信用貸 手形割引 [illegible]
電話 商品券 [illegible]
洋服 婦人服地 秋冬向新柄入荷 臺北市末廣町一 新館北入ラクダヤ
〇毛〇合〇冬〇服地 本町一 電3611 スミカ洋服店
藥種商 喘息にワンカ 服んで直く效く 臺北市榮町四ノ一 森田商會
肺炎 特效藥アンチ肋膜にツペルキール 臺北市特約店
淋病には黒燒 臺北市
肺炎 特效藥アンチ肋膜にツペルキール 臺北市
梅肉X丸 代理店 臺北市新榮町二ノ一八 東條商會
製靴商 靴の生命は修繕第一 日納品 [illegible]
ラヂオ器械 ラヂオ十ケ月賦販賣 [illegible]
レコード蓄音器 洋樂レコード賣買 臺北千歳町 河合喜傳 電七〇九二
雜件 秋ワイシャツ 上品な柄 エリ付シャツ 村井商行
文化卓子椅子 型録進呈 臺北榮町 日本物產
秋時タネ新荷着 石黒商會 臺北市榮町
寫眞銅版凸版 作製 臺北三條通
家屋修理專門 臺北本町 [illegible]
特許商標 辨理士 岸喜鑑 事務所
風味の良い 平戸の揩味噌
基隆名物 平戸のかまぼこ
新古日本刀賣買 [illegible]
オフセット 石版印刷 寶文社 臺北市壽町 電七五八五
冷藏庫製作修繕 八木
パーマネントウエーヴ 美顔術 美爪術 佐藤美粧院 臺北市西門町二ノ

臺灣日日新報
日本夕刊共十二頁
編輯發行人 佐々木寶
發行所 臺北市榮町四丁目 臺灣日日新報社

社説

護國の英靈に限りなき感謝 靖國神社臨時大祭に際して

一

聖戰三年の秋を迎へ事變下第四回目の靖國神社臨時大祭は、十七日護國の英靈一万二百七十九柱を新たに合祀する招魂式が嚴かに行はせられ、十八日から五日間を畏けての盛儀が執行される。今は神籍に列した父に子に夫に靖國神社での再會に胸躍らせて全國から遺族達は續々と上京、全國民はまた等しく護國の英靈に敬虔なる祈りを捧げるのであるが、畏くも天皇陛下にはけふ廿日靖國神社に行幸英靈に御親拜あらせられると承る。靖國神社社頭に皇國日本、軍國日本の限りなき國民的感激の場面が繰展げられるのである。

二

皇軍將兵の忠勇無雙は今更改めて申すまでもない事であるが、靖國神社に神と祀られた護國の英靈の忠魂こそ永久に芳しく、一身を犠牲として君國の爲に盡したその赤心は實に滅私奉公の極致として日本國民たるもの無限の感謝を致さねばならぬのである。此の英靈の尊き奉公あつて茲に我が日本の躍進は礎石の堅きにあるのであり國運隆昌の尊き礎石茲にあるを衷心から想はねばならぬのである。

今や聖戰茲に第三年、蔣政權膺懲の戰は所謂征野千里の殊に非る曠古未曾有の巨歩を印し、既に茲に四百餘州を席卷し世界戰史に不滅の戰果は燦然として輝くさしもに頑强な抗日蔣軍も今や其の武力に徹底的痛擊を蒙り、蔣政權は遁竄又遁竄を重ねて全く敗殘の一地方政權と化し崩潰の一途あるのみである。斯くて東亞の和平を自ら撹亂する抗日政權が氣息奄奄断末魔に喘ぐに及んで一方においては日支の共存共榮を基幹とする東亞の和平確立の旗幟を高らかに新生支那を目ざす新政權運動が、着々と強靭な發展を示し東亞の平和の爲に誕生さるべき新中央政府の成立も今や近きにある。

三

斯くして興亞の黎明は刻々と近づきつゝあるのである。然しながら聖戰目的の達成、興亞の大業完遂は其の曠古の大業たる關係上前途尚ほ遼遠である。敗殘政權と雖もしつゝも猶抗日政權は抗日武力を擁して現存しつゝあり又今次の聖戰は一蔣介石政權を絶滅せしめるに留まらず、其の背後に於ける抗日勢力を東亞から除去すべき重大意義を持つてゐる。即ち愈々戰果を擧げつつ建設の巨歩を進むべく興亞の大業は長久にして且つ多面的である。前途は遠く日本國民の責務は重大なるものがあるのであるが興亞の大業を完遂するにあらざれば東亞永遠の平和の確立は之を望み得ないのである。茲に日本國民は擧國總努力堅忍不拔の精神を以て勇往邁進飽く迄興亞の聖業を達成致さねばならないのである。皇國の爲に一身を獻げ貴き興亞の礎石として華と散つた護國の英靈に對して靖國神社臨時大祭に際して衷心敬虔なる祈りを捧げつつ、此の貴き犠牲に對して日本國民たるもの愈々興亞の聖業完遂へ向つて更に其の覺悟を新たに致さねばならないのである。

積極的な對應策 食糧、燃料問題に關し

【東京十九日發同盟】政府は十九日の閣議席上阿部首相より石炭及び米の需給關係は最近頗る圓滑を缺き銃後生活の安定に影響を及ぼす懼れあり、これに對し政府は從來消費節約その他の對策を講じ來つたが石炭及び米の需給對策については今回かかる消極的手段より一歩前進し積極的對應策を講じもつて現下銃後の不安を一掃することに努めねばならぬ旨の提言をなし各閣僚の協力を要望したが、この結果政府は愈よ刻下重要問題たる石炭、米等の燃料及び食糧問題に關し從來の單なる消費節約に依る消極的對策から一歩進んで積極的對策を確立することに決定、直ちに關係各當局間でこれが具體的方策を得るやう連絡協議することになつた

十月中に具體案 米穀對策連絡協議會を開いて

【東京十九日發同盟】政府は十九日の閣議で現下の米穀事情に鑑み積極的對策の樹立實施を急ぐこととなつたが、酒井農相としては農林省を中心とする拓務、商工、大藏、企畫院等關係當局の米穀對策連絡協議會を速かに開催し、十月中に具體案を決定したい意向である、而して同協議會では特に明米穀年度に於ける米穀、小麥等主要食糧の増産確保を計る見地より農業用生産資材就中肥料の圓滑且つ潤澤な配給を先決問題として取上げ根本的の解決を計る方針である

毀譽褒貶に捉はれるな 陸相が全閣僚を激勵

【東京十九日發同盟】畑陸相は十九日の閣議席上支那新政權運動の動向並に北中支各方面の情勢につき報告した後これに關聯し政府今後の方針に言及し

現內閣の重大使命は云ふまでもなく事變處理にある、從つて事變處理第一主義をもつて進まねばならぬ、先頃の貿易省問題を繞る外務省紛爭と云ひ又此程の米價問題に對する農林關係方面の反對運動等豫期せざる摩擦を惹起せるは誠に遺憾で、これに對する政府の措置に對し兎角の批評をなすものもあるが政府としてはこの際かかる毀譽褒貶に捉はれることなく飽くまで事變處理を第一義とする建前を堅持し現內閣の使命達成に邁進することを要する

と强調、全閣僚を激勵したことは特に注目される

日支永久の和平は經濟合作が基礎だ 汪兆銘氏が論文發表

【上海十九日發同盟】汪兆銘氏は十九日附中華日報紙上に「産業界の諸君に望む」と題する署名入り論文を掲載し日支經濟提携に就いて左の如き所論を發表した

戰爭開始以來數十年來の經濟建設は灰燼に歸した、諸君が經濟建設のために流した血と汗は泡沫と化した、此諸君の損失たるに拘らず中國國家民族の損失でもある、現在の和平運動の最大の目的、最大の作用は産業を復興し中國に安定と繁榮とを齎らす事にあり、平等互惠の原則に立つて日支の經濟提携を圖る處にある、而して現在産業界人士は心中に共通の疑問を持つてゐる、「日支經濟合作は合作に名を藉りて獨占を行はんとするものではないか」といふ疑問これである、然し日支雙方が合作に依つて得られる利益は遙かに獨占に過ぎるものがある、獨占と和平とは相容れざるは侵略と和平とが相容れざると等しく、經濟上獨占を圖るの事は軍事上征服を圖るものと全く異らぬ、日本が侵略主義を放棄したといふことは軍事上征服を圖らず經濟上獨占を圖らないことであつて、斯くてこそはじめて和平を云々することを得るのである、而して日本側の經濟合作は現在まで僅かに近衞聲明に言ふ平等互惠の原則が提唱となつてゐるのみで未だ具體的條件と事實上の證明はない、一方支那産業界はこれに對して如何に答へてゐるか、九・一八以來日本に對して合作を願はざるは事實であり、更にまた七・七以來戰時下において一切の産業が合作する能はず、また合作を願はなかつたのも事實である、併し今日において日本は既に侵略主義放棄を表示し平等互惠の原則に立つて經濟合作を圖ることを表示してゐる、斯かる理論の提唱に對しては方法を探究し具體的な條件の成立を期することが最も必要であると思はれる、或者は經濟上より見て日本は支那に對して獨占を除いては外に方法なく如何なる名目に依るも結局は獨占に歸するとしてゐる、これは事實でない、日本が經濟上獨占を圖ることは軍事上征服を圖るに等しくその結果は共に破れ共に傷つき利益を得るの道ではない、二つの國家が經濟上共同の基礎に立つて有無相通じ長短相補へば兩國の國民の幸福は合作に依つて繁榮に到達するを得る、「兩國の國家關係が合作に依つて發展になるのと獨占を圖つたがために相爭ふのとはその利害の隔ること甚だ遠いものがある、思ふに日支永久の和平は經濟合作に依つて初めてその基礎を得ると斷言し得る、産業界の諸君が此際事業を

英海軍顔色なし 獨逸新兵器の偉力に

【ベルリン十八日發同盟】ドイツ潛水艦飛行機の奇襲作戰でイギリス海軍の主力艦、航空母艦、一万噸級巡洋艦などが僅か一ケ月半の間に次ぎ次ぎに七隻までも血祭にあげられ流石のイギリス海軍をして顔色なからしめてゐるが、中立國の軍事專門家達はこの大戰果を總てドイツ軍の新兵器に依るものと見てゐる、スカパフロー軍港襲擊に際してもドイツ潛水艦は優秀な防禦網切斷装置をもつて港內深く進入し主力艦のやうに堅牢の厚い軍艦は普通の水雷ぐらゐでは絶對に沈沒の惧れがないのであるが一發をもつてよくこれを仕とめたことは一擧に機關の中心部或は艦艇の火薬庫を爆破し得るやうな特殊な装置の新式兵器になるものであらうと云はれてゐる、一方空中戰鬪でも最近完成したＵ八八型爆擊機或はメッセルシュミット爆擊機など時速五百粁以上の新鋭快速飛行機が出動し急降下爆擊に大いに威力を發揮してゐる、從つてイギリス海軍根據地などに突如奇襲を行つた上イギリス戰鬪機の追擊を尻目に悠々歸還出來るわけである、ヒトラー總統は九月十九日のダンチヒ演說に新兵器の出現を發表した際イギリス側ではドイツの恫喝として一笑に附し去つたが過去一ケ月半の戰鬪においても既に次第にその効果を現はしてゐるので今後西部戰線の戰鬪が激化すればドイツ側からは各種の驚くべき新兵器が出現するものと豫想されてゐる

英戰車の精鋭さ 驚くばかり AP從軍記者の報道

【パリ十八日發同盟】AP記者ミゴルトン氏は十八日西部戰線英軍基地より同方面に配置されてゐる英軍最新式戰車に關し次のやうな報道を行つてゐる

余はミ・ゴルトン記者ゝ今英國將士と共に西部戰線の泥濘の中にあるが此處に來て初めて英軍の最新最鋭の戰車を見せられて驚嘆してゐる所である、その重量は卅四噸半、道路の上での時速四十哩半、田地の上では三十五哩といふ快速を出し、一ガロンのガソリンで三哩運行出來るといふ優秀なものである、戰車乘組員は相互に電話で話合ひ他の戰車とは無線電話で通話するやうになつてゐる、內部構造に就ては多く語ることを許されないが現代科學の精粹そのものであつた、然し英軍司令官ゴート將軍は吾人は武器よりは乘組員に重きを置くものであるとて「機械化部隊にありても人的要素が最も大切である、人が機械の主人であることを忘れてはならない、戰車戰にありても最後の勝利は人的要素の如何に依つて決定されるのである」と語つた

佛軍戰況發表

【パリ十八日發同盟】フランス軍司令部は十八日夜同日の戰況に關し公報に「戰線の狀況に變化なきもモーゼル、ザール兩河中間地區においては偵察部隊の活動著しきものあり」と發表した

ヒ總統が賞揚 殊勳の潛水艦長を

【ベルリン十八日發同盟】英主力艦ロイヤル・オーク號を擊沈して偉勳を建てたドイツ潛水艦長プリーン大尉の一行は十八日午前空路ベルリンに歸還、正午總統官邸でヒトラー總統に謁見、同總統に詳細の報告を行つたに對し總統は深くその戰功を賞し感謝の言葉を與へた

ヒ總統の性格 英政府白書で發表

【ロンドン十七日發本社特電】英政府は十七日ヘンダーソン前駐獨大使の報告に基き戰爭勃發直前の英獨交渉の內容を暴露する白書を發表、ヒトラー總統の性格を解剖し、戰爭勃發の責任はヒトラー氏一人が負ふべきものであると强調してゐる、白書の內容左の通り

一、八月三十、三十一日の英獨交渉の頃ゲーリング元帥は寧ろ平和的解決を希望してゐた模樣であつたが、結局ヒトラー總統の「斷」のみが物を言つてしまつた、ヘば戰爭の二途の政策に就いて言へば側近者の次第に增大する野望にとつて最も魅力があつたのは戰爭の一語であつた、ヒトラー總統の最大の缺點の一つは一回のイタリー訪問を除きかつて一度も國外に旅行した事のない事である、その結果として英國民の心理に關する知識は專らリッペントロップ外相に仰いでゐた、しかるにそのリッペントロップ外相は絶えず間違つた斷案を行つてゐたのであるが彼の護良かの成功がヒトラー總統をして彼を第二のビスマルクと考へさせるに至りリッペントロップ自身も恐らく第二のビスマルクなりと自任してゐた模樣だ、ゲーリング元帥はかつてヘンダーソン大使に對して次の樣に語つた

『決定するのはヒトラーのみだ、そして一度決定がなされれば吾吾は總て吾々が立つてゐる石塊同樣一言も異へられない』

端的に言へばヒトラー總統こそ心理的偏向を持つた性格として傳記作家達の將來の研究材料となる人物だ、即ちヒトラー總統は何事にも諾と答へる人間に圍まれ過激論者によつて元氣づけられてゐる誇大妄想狂である、一九三七年ブロンベルク國防總司令の結婚事件を契機として、ブロンベルク、ノイラート、フリッチ二等の穩健派がヒトラー總統の側近から遠ざからせた事實はドイツにとつて大なる悲劇だ、ヒトラー總統の侵略政策は昨年九月も本年八月も變りはない、但しヒトラー總統が英國との友好關係を希望してゐた事はドイツが去る八月二十五日ポーランド進軍を命じた文書に徵しても明らかな所だ、ドイツの開戰を延期したのは英國がポーランドから切離さんとの希望から出たものでヒトラー總統を阻止してゐたものは斷じて戰爭に對する恐怖ではなかつた、ヒトラー總統はドイツの陸、空軍の力に絶對的確信を有してをりポーランドに關する限りこのドイツ國軍の實力を試してみようとの意見に反對してゐなかつた樣である、ヒトラー總統は余に對し東部戰局は二箇月にして終了し若し英國が自分の計畫に反對する樣な態度を演ずるならば自分は百六十箇師團の兵力をもつて西部戰線に攻勢を執るであらうと語つた、しかし何かつ英國との間に親善關係を結びたき年來の希望を述べ、率直に又言葉を盡して總統の英帝國に對する尊敬、英國民に對する親愛の情を披瀝した、而してヒトラー總統は英國に對し同國及び英帝國に對する保障を申出づれば自己の遠大なる計畫に對する英國の承認を贏ち得るものと信じてゐた、然し乍らヒトラー總統最大の失敗は彼が英國人の倫理人道及び自由に對する傳統的感情を完全に理解し損つた事である

調停を要請か ム伊首相、ル米大統領に 北歐四國元首會議の空氣

【ロンドン十八日發同盟】北歐四國元首會議は十八日から開催されたが歐州現下の事態に鑑み英政府當局でも右會議の成行には深甚の關心を拂つてゐる、然しこの會議の議題としては

一、フィンランドに對するソ聯要求の內容檢討

一、北歐四國の中立確保問題

の二つが擧げられてゐるが、ヘルシンキからの報道に依れば北歐四國はムッソリーニ首相並にルーズベルト大統領に對し歐州戰爭調停乘出方を要請することとなるかも知れぬと傳へられてゐる

尨大、米の新國防計畫 四十億弗の豫算要求か

【ワシントン十八日發同盟】ワシントンの權威筋より得た情報に拠ればアメリカ政府は新國防計畫に基き來議會に四十億弗（邦貨換算約百七十億円）に上る國防費豫算を要求すると云はれるがこの尨大な國防計畫は明かに西半球防備計畫に基礎を置くものである、しかして陸軍當局は將來の最少限常備兵力數四十万を目標としこれは必要なる裝備の充實に特別の關心を拂ひ探照燈、高射砲、ラヂオ部分品、重砲、自動小銃、戰車、トラックなど陸軍の機械化に必要な武器購入費を要求してゐる、更に陸軍航空部隊も現役爆擊機に比しその大きさ及び速力において遙かに優秀な新重爆擊機五百台の購入契約を進めてゐる模樣である、一方海軍の新國防計畫は陸軍に比べればやや內輪のものであるが四万五千噸級主力艦二隻、巡洋艦、驅逐艦、潛水艦各八隻の建造計畫が含まれてゐると云はれる

極めて不滿足 リンリスゴウ聲明に對して ガンヂー翁强硬意見

【ワルダ（インド）十八日發同盟】十七日リンリスゴウ印度總督の聲明に對し印度側は全印國民會議派では早くも怒々たる不滿の聲を擧げてゐるが、十七日同派の長老ガンヂー翁も總督聲明は我々にとつて不滿足であると次の如く强硬意見を表明した

リンリスゴウ總督は今次戰爭終了後印度に自治領の地位を付與せんとするものである旨を聲明したがこれは我々に取つて極めて不滿足なものである、我々は印度獨立を要求するものである、リンリスゴウ聲明は英國が妨害すれば印度に取つて民主主義なるものは存在し得ないことを明示してゐるのである、かかる無意味なる聲明ならば寧ろ無きに如かずであらう、千万言を費した長文の聲明も單に舊來の分割統治政策の履行を再言したに過ぎず、我々國民會議派はパンを求めて石を與へられた形である、英國政府は戰爭終了後再圓卓會議開催を約してゐるがこれが前回同樣失敗の運命に陷ることは火を睹るよりも明かである

印度側は不滿 即時獨立を要求

【ボンベイ十八日發同盟】大戰終了後におけるインドの地位改善に關し十七日リンリスゴウ、インド總督の發表した聲明書に對しインド側は極めて不滿の意を表しつつあり、マドラス州政府首相ラジヤゴパラチヤリ氏の如きは十八日逸早く右聲明書に不滿の意を表明した、一方インド國民會議派並に同派聯盟も亦各々今後執るべき態度に關し來週夫々會議を開催する豫定である、尙右に關し反政府系ボンベイ・クロニクル紙は十八日紙上に"不滿"と題する社說を掲載左の如く論じてゐる

リンリスゴウ總督の聲明書內容は國民會議派の主張と距たること遙かに遠いものである、國民會議派が第一に要求するものはインドの即時獨立宣言である、リンリスゴウ總督の聲明において見られるものはインドが最終的に獲得し得るものはイギリス帝國內における自治領たるべしとのイギリス側從來の主張の反復宣言に過ぎない、而もその決定は大戰終了後に留保せられて殘るのである

獨逸が土國に强硬折衝か

【ベルリン十八日發同盟】サラコグル、トルコ外相の歸國によりトルコがソ聯の要求たるダーダネルス海峽絶對中立の要求に難色を示し、英佛双務保障關係を放棄し得ない事情が明白となつて來たがドイツとしては未だトルコの參戰までには相當の時日があるとの豫想の下にトルコの現在の如き中立狀態を維持せしめるためトルコ政府に對し强硬なる外交折衝を續ける方針と見られる

駐土獨大使歸還

【アンカラ十七日發同盟】フォン・パーペン駐土獨大使は十七日アンカラ出發突如ベルリンに向つた、同大使のベルリン歸還はソ土交渉の決裂に關聯し本國政府と打合せの爲ではないかと見られてゐる

ソ・ラ通商協定調印

【モスクワ十八日發同盟】モスクワにおいて進行中のソ聯、ラトヴィア通商協定交渉は十八日ミコヤン、ソ聯外國貿易人民委員、コチンス、ラトヴィア公使との間に正式調印を了した、同協定は一九三九年四十年の兩國貿易の總額を六百万ラットと定め、更にソ聯はラトヴィアに對し鉄道及び白海のムルマンスク、ソロカ兩港向け航路並に黒海諸港向けの運輸輸送の便を供與し、これに對しラトヴィアはソ聯貿易のラトヴィア諸港經由運輸輸送を承認するものである、かくて兩國の貿易は從來の貿易額の三倍に躍進することとなつた

英ソ通商協定更に擴充か

【ロンドン十八日發同盟】英ソ兩政府間に過般成立した通商協定を更に擴充せんとする交渉が目下ロンドンで進行中の模樣であるが、十七日のハリファックス英外相及びマイスキー駐英ソ聯大使會見もその爲めと傳へられてゐる、交渉內容は不明であるが英國では露木材の輸送を擧げてゐるので現行協定の木材とゴムのバーターを消化するのみならず英國から機械、器具、ココア等を供給して更に多量の木材の輸入を圖るものと見られてゐる

日印會商愈よ來週開催

【ボンベイ十八日發同盟】日印會商の民間商議側委員島久七、阿部利七郎兩氏の一行は十八日午後九時十五分ボンベイを出發ニューデリーに向つた、一行は十九日夜ニューデリーに到着、先着の政府代表若松カルカタ總領事と打合せの上愈よ來週早々日印豫備會商を開會する筈である

連絡運輸協議會で審議

【東京十九日發同盟】鉄道省では鉄道運賃審議會の答申に基き去る一日より生産力擴充關係物資等に關する運賃低減を實施したが、更に鉄道貨物の運賃等級の改正並に荷物及び貨物の運送規則の一部改正を行ひ輸送の圓滑と迅速なる取扱ひを圖ることに決し、來る二十六日上野精養軒で連絡運輸協議會を開催、全國各連絡機關並に外地各鉄道、滿鐵、滿洲國鉄道、華北鉄道、華中鉄道、日本郵船、大阪商船、東亞海運その他國鉄と連帶運輸關係にある各連絡機關關係者六百名を招き國鉄案を基礎に左の事項を議題とし審議することとなつた、兩協議會で決定の上は來春早々實施する意向であるが、これに依る鉄道省の運賃減收は約二千二三百万円の見込みである

一、小口貨物運賃制度の簡易化その他

一、小荷物（客車便荷物）の重さや容積制限の改正

一、取扱ひの簡易化その他

社告

二十日は靖國神社臨時大祭にて特に休暇を賜はるに付き二十一日附夕刊は發行致しません、御諒承を願ひます

人事

▲水野啓氏（臺南州虎尾郡守）來る二十四日朝の急行にて臺北發赴任する ▲森島庫太氏（京大名譽教授）▲長崎仙太郎氏（阪大教授）▲荻生規矩夫氏（京大教授）十九日高千穗丸にて來臺（鐵道ホテル）▲小野田正榮氏（臺灣パルプ工場長）十九日來北（鐵道ホテル）▲岡川正之氏（阪大教授）▲木原玉汝氏（新潟醫大教授）十九日高千穗丸にて來臺（朝陽號）▲井村竹市氏（日糖支配人）十九日東部より歸北（鐵道ホテル）

天無口

貿易省風が意外に荒れた後に、商工各方面の低氣壓と云ふ順序で政界の千波万波を豫想させる樣だが、さて此の先どんな空模樣で過ぎるか、先の外務省問題で黒星を取つたと言はれてゐる阿部內閣としては何としても白星を取り返す段取りで精進せねばなるまい▲あの波瀾の間に在つて多年海で鍛へた丈に泰然自若たりし野村外相、言つた事や遣つた事に少々險ひ退ひは有つたとしても案外その後の受けも惡くなく同情もひいてゐる▲何しろこれから外交上の手腕を振ふべく擢び立たうとする矢先にあの騷動だつたので幾分面喰つたらう。しかしそれだけ新米の野村外相としては宜い體驗を經た訳で今後外相の椅子にすわる上の心得が會得めたことだらう▲細かいアラを拾ひ立てて槪の遣ひさんの殼に籠き換て禁んでゐる樣な時代ではない。やれる內閣には大いにやらせるといふのが建設的な政治要諦である筈だ、黒星をとつても白星を幾つか取つて償ふ方法もある。長い眼で看てゐたらどうだ▲伊太利大使をさうさとやめて引揚げて戻つた問題の白鳥大使、"獨逸と信じて寄つてソレは寧ろ獨ソ不可侵條約締結前までの東方の國情ですよ、あれは西でなくて東でしたなア"はピーンと來る向きもあるだらう。更に斯ういふ事を云ひ兼ねない變な國の習性をも此際會得と知置して置きたい。

中篇讀切 國際探偵 中村美與子の力作!! 旅行蜘蛛
讀物雜誌 名作 十一月號
西洋捕物 手甲の押型 淺野玄府の名譯
ユーモア 奧の手 ボンド短篇傑作
探偵小說 展覽會の怪盜 甲賀三郎力作
殺人光線 クルト・フインシャー
本格探偵 ランダー河流域 I・C・ヒューズ
女流探偵 ゲリー森の慘劇
斑の消えた犬 宮野叢子
泰西武俠 百五十頁の讀切傑作 紅はこべ夜話 オルツイ夫人作
博文館

建築
東京市淀橋區 東京建築協會
二十万分の一 臺灣全圖 定價一・五〇 送料六
發行所 臺灣日日新報社營業部

支那文化研究の權威 上田恭輔先生著 支那古陶磁研究の手引
支那文化の精粹を探求するためには陶磁器美術を研究されよ!
本書は詳細に說明した好著好評
豪華版●四六判七二二頁・彩色寫眞豐富・金六圓五拾錢
上田恭輔先生著 趣味の支那叢談 金壹圓八拾錢
大川周明著 新中庸 金一・二〇
華語大辭典
支那西藏字典
支那語カード
日英會話
日獨會話
日英佛獨會話
（最新目錄無代贈呈）株式會社 大阪屋號書店

かなつき 廣東語會話
江川金五先生著（袖珍版二〇四頁）金五拾錢
南支那へ進出する方は是非壹冊を必携あれ!
一般會話・商業會話・軍用會話を豐富に收む。慰問品に好適

食料品の適正物價
專門委員長の說明

次は第一回臺灣物價專門委員會にてなせる食料品、木材及びその製品、雜部物價專門委員長のなせる說明內容である

食料品價格騰貴の抑制が重要の點に於て食生活の安定の上から急速に圖られねばならぬことは申す迄もないことでありますが、何分食料品は其の範圍が廣大であり、品種及價格が雜多である許りでなく、價格を公定することが適當でない所の生鮮食料品の如き所謂非公式公定價格物品をも包含されて居るのでありまして之を一纏に全般に亘り決定することは極めて困難であります

生鮮食料品に付ては別途に考慮が講ぜらるゝ事と致しまして、今回取上げられましたものは、砂糖九點と清涼飲料九點であります

砂糖から申上げますと內地に於ける砂糖の販賣價格は生產者又は代理店販賣價格に付ては全國的に其の他に付ては地方別に公定せられて居りますので、本島に於ても之に倣ひ、生產者又は代理店販賣價格に付ては全島的に、其の他に付ては地方別に定めることと致しました、而して生產者又は代理店販賣價格は島內生產品に付てのみとしまして從來の商習慣に依り內地に於ける値段でありますが、本島では最寄着驛車上渡價格となつて居ります、取引條件は內地と異なつて居りますが、販賣價格は從來內地と同一でありますので、一應其の儘と決定致しました、特約店販賣價格に付ては、內地に於ける樣な紛然たる業者が無いので除外することに致しました、小賣價格は內地より稍々高く決定されて居りますが、之は內地に於ては主として現金小賣店渡の取引價格でありますが、本島に於ては掛賣及入渡の商習慣であります關係上、金利、諸掛が加算される結果であります。然し砂糖の生產地たる本島と致しましては、將來商習慣の改善を圖ることに依りまして、漸次內地販賣價格以下に落ちつくことに致しました

次に清涼飲料に付て申上げます、本島に於ける清涼飲料の需要は其の三分の二が島內生產品に依り後の三分の一が內地よりの移入品であります、移入品に付ては內地に於ける公定價格に運賃、諸掛を加へたものを販賣價格と致し、島內品に付ては統制組合の自治的に協定した販賣價格を基準としまして、之に移入品の販賣價格に市價等を參酌して決定致した次第で御座います

雜品物價の標準

雜品中第一回專門委員會に於て取上げられました品目は和紙三十點洋紙四十四點、及銑寸五點であります。先づ最初に和紙に付て申上げますと、之は內地に於ける仕入先がまちまちで次に申上げます洋紙の如き業者の團體は御座いませんで、其の取引狀況を檢討して見ますと、內地に於ては最終卸商より直に小賣商となりますが、本島に於ては內地の小賣商に相當する業者が內地の最終卸商より仕入して小賣商へ配給するので配給機構に於て內地より一段階多いことになつて居ります、從つて最高標準價格は內地最終卸價格に對し運賃、諸掛として約一割五分と合計二段階多い所の卸商の利潤を加へたものを卸賣價格とし、之に小賣商の利潤を加へたものを小賣價格として決定致したのであります、結局小賣販賣價格は內地に比較しますと二割高、それから現在市價に比較しますと五分程度の低下と云ふことになります。次に洋紙でありますが、之の配給機構は和紙とは異つて居ります、即ち本島に於ける需要の大部分を取扱ふ「大阪市、富士洋紙株式會社と取引する」業者が臺灣洋紙王會と言ふ團體を組織して內地に於ける公定價格に運賃、諸掛を加へたものを以つて協定價格として居ります、從つて協定價格は概ね適當なる標準販賣價格と思料されますので、大體に於て協定價格を其の儘標準價格と決定致した次第であります、現在協定價格の無いものに付ては協定價格に準じて制定致しました、更に內地に於ては需要が無い爲公定價格の無い物品が本島に於て特に需要の多い連史有光紙等を雜紙として別に協定價格を基準として決定致しました、最後に銑寸に就て申上げます、銑寸は內地に於ては全國一律に最高標準販賣價格が決定されて居りますので、本島に於ても全島一律に決めることが適當だと思ひまして、全國二手販賣會社である日本銑寸共販會社より價格表の提出を願ひまして、それに依り價格を決定致しました結果各市町の樣に決定致した次第であります、內地の公定價格に比較しますと、種類に於て內地は四種でありますが本島には從來より內地で販賣されて居ない月峯印が輸出品として販賣されて居りますので、五種類となつて居ります、銑寸も和紙の如く販賣機構に於て內地より一段階多いので販賣價格は中間卸商の利潤並に運賃諸掛共で內地より一割高となつて居るのでありますが、市價と比較しますと殆んど變らないのであります、本島全體よりすれば北等に於ては稍々低下されて居ることと存じます。銑寸の販賣價格は取引機構の改善に依り內地と同一か或は運賃、諸掛を加へた程度に漸次低下を圖つて行く樣に致したいと存じます

木材及其製品

木材に付ては現在市價が相當に騰貴して居る狀態でありますが故に速かに適正なる標準價格を決定する必要に迫られて居るのであります、が米松、南洋材は現在米松販賣取締規則に依りまして輸入が殆んど無い狀態にありますので結局內地移入材と島內生產材に付て決定する必要がありますが木材の規格が不備で統一されて居りませんのと販賣機構が複雜な爲に今回急に標準價格を決定することが困難なのであります、亦木材の値段は運賃と密接な關係あり現在運賃も騰貴して居り亦現在例へば杉木の如き相當兩、支方面へも輸出されて居り自然買漁りに依つて値段の釣上げられる等の諸事情がありますので臨時物價委員會に於て關係方面とも協力を得て出來る限り速に案を作成して其の上で決定することとなつた次第であります

臺北物價は騰貴
肥料、嗜好品等が顯著(臺銀調査)

臺灣銀行調査による九月中台北物價は、綜平均指數一二四、五四(昭和十二年六月を一〇〇とす)前月に比べ一・九ポイント、比率で一分九厘方の騰貴に當る、調査品目四十六品中騰貴せるもの十三品、低落せるものは僅か一品、外は保合へるもの三十二品である、騰貴の主なるものは豚(品不足)大豆豆粕(滿洲國の輸出統制に起因不足)パイン(罐不足)に生食用出足、パイン(罐不足)に依る原料不足、薪、木炭(運送難)に依る原料不足)薪、木炭等である

(高物相場の圖)〇(同右)落花生(需要期に入る)〇(同右)落花生(滿洲國の輸出統制に起因)見れば(十)騰貴(一)低落(×)保合

類別	九月	前月比較
食料品	一三三	十一
嗜好品	一一九	十二
衣服類	一二五	十二
燃料	一三三	十一
建築材料	一四〇	×
肥料	一五七	十六
其他	一一三	十一

品目	九月	前月比較
米	一三一	×
砂糖	一四〇	×
豚	一六五	十三
小麥粉	一三七	十六
鷄卵	一三六	一
大豆	一六二	十二
味の素	一一〇	×
醬油	一四四	×
落花生	一六四	十二〇
醬油	一〇〇	×
食料鹽	一三五	×
牛乳	八六	×
家鴨	一三三	×
煙草	一〇〇	×
茶	一二五	十四
淸酒	一〇〇	×
パイン	一〇九	十二〇
バナナ	一九〇	十二
麥酒	一〇四	×
煉乳	一〇〇	×
綿織物	一一〇	×
絹織物	一三三	×
毛織物	一三四	×

品目	九月	前月比較
帽子	一三三	十二
メリヤス類	一三三	×
毛布	一二六	×
石炭	一三〇	×
新炭	一六六	十七
木材	一二三	十七
內地材	一二二	×
セメント	一〇六	×
煉瓦	一〇四	×
鐵材	一二二	×
釘	一〇五	×
檜	一〇〇	×
紅柏	一〇〇	×
豆粕	一三七	十三
硫安	一三一	十一
過燐酸	一八九	×
硫安	一二〇	×
紙	一四四	×
煙管	一二六	×
切手	一二六	×
アルコール	一四四	×
ガソリン一袋	一三三	×
石油	一四四	×
總平均	一二四、五四	十一、九

產組倉庫協會總會

臺中州產業組合倉庫協會總會は十八日午前九時より市民館に於て開催されたが、坂口內務部長以下役員、協會員等四十餘名出席、米穀實施に伴ふ同協會の自然取組に附議事項は本年一期米の取扱區分確定を審議に關する件、米穀の買上條件及び納入米の割當方法、本年二期米を擔保とする貸付金利率協定外七件である

圓ブロック向
農產罐詰の取扱
當局より方針を業者に說明

臺北市協和會館に於て全島の農產物罐詰製造業者四十餘名及び各州係官を招致し府よりは桐原技師以下特產、商工兩課係官出席して農產農產物罐詰の圓ブロック向輸出許可方針等につき左の如く說明をなし午後二時散會した

一、農產物罐詰に對する圓ブロック向輸出許可取扱方針

◇主管

1、本島產品は特產課の主管とす

2、島外產品は商工課の主管とす

二、品種別取扱方針

◇パイン罐詰

(イ)內地經由円ブロック向輸出は認めざることとす

(ロ)輸出限定額は全部一應之を臺灣合同鳳梨株式會社に割當るものとす

(ハ)臺灣合同鳳梨株式會社は月別輸出計畫を樹立し更に其の全部若は一部を加盟業者に割當るものとす

前項割當に對しては割當證明書を發行するものとす

◇トマト罐詰

輸出限定額は全部一應之を臺灣トマト共販株式會社に割當るものとす

臺灣トマト製造共販株式會社は月別輸出計畫を樹立し更に其の全部若は一部を加盟業者に割當るものとす

前項割當に對しては割當證明書を發行するものとす

◇ペヤ及びマンゴー其他の雜罐詰

(イ)輸出限定額は全部一應之を輸出罐詰業者共販組合に割當るものとす

(ロ)輸出罐詰業共販組合は月別輸出計畫を樹立し更に其の全部若は一部を加盟業者に割當るものとす

前項割當に對しては割當證明書を發行するものとす

三、許可方針

(イ)昭和十三年十月一日至昭和十四年九月三十日の一年間に於て円ブロック向輸出の實績を有するものとす

生絲は暴騰
神戸市場は沸返る

【神戸十九日發本社支局特電】ドイツ空軍は英國の十二箇所に空襲を敢行、歐洲戰亂の擴大化は間違ひなしと見た生絲の御得意先アメリカから戰爭景氣を謳歌、生絲は高く買ふとの電報が齎された爲め神戸生絲市場は寄附けから相場は上昇、又上昇一日で百二十円の大暴騰を演じ一値千八百十円と昭和四年以來の高値を示し商內高も七千俵を算へ絲界は沸き返つた

臺灣糖の增產
三千萬擔が要望さる
日糖社長 藤山愛一郞氏談

臺灣製糖業聯合會理事長大日本製糖會社社長藤山愛一郞氏は十九日基隆入港の高千穗丸で來台したが台北吉野屋旅館にて語る

今回昭和製糖を合併することになつたので御挨拶を兼ね昭和の方の各工場やその他の關係を見に來た、合併實施期は十二月五日であるが、株は日糖八三株に對して昭和百株の割で肩替することになつてゐる。これで私の方は昭和二年に東洋製糖を買收し、十年には新高をも合せ、今回更に昭和を入れて資本金も七千四百三十二万圓となり、糖業界第一の大會社となつたわけだ、最近砂糖の品不足が可成り激しくなつてゐるが、日滿支ブロック內に於て砂糖の好適地は臺灣を第一とすることは明であるから臺灣として米、其他農業等物の增產はもとより大切であるが砂糖についても更に考慮せなければならないかと考へる、最近內地一般は勿論のこと、企畫院や農林省あたりでも臺灣は年產三千萬擔位の砂糖を造つて貰ひたいと云ふ意見があるやうだ、增產計畫については今後更に研究せねばならない、臺東の問題は組合でやつて行かうと云ふことで解決した、しかし各社から同じやうに人を出さうと云ふのではなく、なるべく同一系統の人で陣容をかため事務を圓滑にやりたいと云ふことが條件となつてゐる、この方面の仕事は特に重要性があるので万全を期したいと思つてゐる、どれ位の資本を入れるかは未だ確定してゐない、最初三千万円と云ふ案があつたが、そんなに大きなもので無くてもいいのぢやないかと云ふ意見もある、共販制について目下研究中であり、これは單に砂糖だけでなく、あらゆる產業に對する政府の方針だから適切な方法が講じられることと思ふ、製糖會社の統制?それは未だ全然聞いてをらぬ

一期米用豆粕の
買付は遂に杜絕
九・一八價格停止が禍して

滿洲國では第三國向け輸出振興策として本年五月に割目、對支帝國圓ブロック向け滿洲特產品の九月末迄の輸出を昨年實績程度に制限したが、當時我國の既輸入量に既約定高は前年の實績を超過するの狀態であつたので實際問題として大月以降は本島への大豆、豆粕は杜絕新輸入杜絕するに至つた、滿洲國では十一月一日よりは專管公社により大豆の出荷が專管となり來年一月一日よりは豆粕も同樣專管實施となることとなつて居るので臺灣としては新豆粕組期の十月以降の買付に期待してゐたところ今度は九・一八價格停止の關係で一定より本島でも九月十八日の價格豆粕三円九十錢、大豆粕相場が十三円程度以上の相場は許されないこととなつた、然るに滿洲の特產實物は大連取引所では目下最高値大豆九円八十三錢、豆粕三円七十八錢と設定したが實物は甚しく暴騰して居り昨今の相場を台灣の各驛相場に換算すると大豆は十三円以上豆粕は四円乃至四円十錢となつて居り、台灣としては時恰も一期米用の肥料買付期に直面して居り、然も來年一期米は增產をせねばならぬ上に硫安、過燐酸等は配給が制限されたので豆粕に依存する外なく例年よりは遙に大量の買付けを要し、各州聯合會では入札期に入つてゐるから九・一八價格の制限を受けて價格折合はず何れも買付難に陷るに至つた、依て特產品輸入商の三井、三菱、瓜谷(木下)日清(山本)杉原の各店では十九日午後三時より台北市公會堂に府の企畫部、農務、商工、金融、警務の各課並台北州の勸業、保安兩課等の係官及び台北州聯合會代表者の出席を求め、肥料商側より前記の如き事情を述べて豆粕輸入につき九・一八價格適用除外の考慮を要請したが、これに對し當局は前年の配給制限に依り豆粕の輸入も相當の困難を嘗めてゐることであるから、肥料の時期を待つより外なしとの意見開陳あり、施す術なく四時半散會した

からそれまで時期を待つより外なく、法令實施後に豆粕に對する適正價格を設定する豫定である

臺滿定期航路
來年からは大擴張

【高雄電話】大連汽船では臺滿間連絡を強化すべく現在一箇月に三航海就航の山東丸、山西丸の兩船を來年一月頃から四千五百噸級四隻を配船し一箇月六航海となす事となつた、尙從來の平均スピード九哩に對しこれが實現すれば十三哩となり著しく距離の短縮を見る譯である

石炭、石灰石の
早期輸送好成績

鐵道部の豫約配送年度として去る八月十日及九月一日から行はれた石炭、石灰石の早期輸送成績は石炭石に於ては九月末日現在二六二九八〇噸で前年對二七七六、〇一三噸增加を示し石炭は十月十日現在四九八五七噸で前年對三二二三〇噸七割四分の增加を示し前年に比し夥しい好成績を示してゐる、然しながら石炭の好調は臨時か諸種事情により約二万噸の早期引取を行つたことに因るもので他社としては已む得ない鐵道部に於ても今期製糖期が未曾有の貨物輸送を見ることを豫想し近く荷主懇談會を開催し今期豫定期の荷主に對して懇談を行ひ得ない意見の交換をなす由であるが此の早期輸送に付いては各製糖會社の一段の努力を期待してゐる、因みに各會社に於ける各社別輸送數は左の如くである(單位噸)

石炭

	九月	十月	計
日糖	八四〇九	一、二九三	九、七〇二
鹽糖	六、二六〇	一、〇四〇	七、三〇〇
帝糖	八、九〇五	一、八八五	一〇、七九〇
明糖	三、五九五	一〇一五	四、六一〇
臺糖	三、五三三	一、七九二	五、三二五
興糖	二、九九〇	一三六三	四、三五三
新興	[illegible]	[illegible]	[illegible]
三井	三〇	二五〇	二八〇
合計	三四、八二二	一五、三二〇	四九、八五七

石灰石

	九月	十月	計
明糖	四〇〇	一二〇	五二〇
日糖	一、三八一	[illegible]	[illegible]
山三	一、五八〇	[illegible]	[illegible]
山三	二三〇	一〇〇	三三〇
三菱	一、六六〇	二〇〇	一、八六〇
倉庫	一、八八六	四〇〇	二、二八六
鹽糖	二、八六六	[illegible]	[illegible]
合計	七、九五六	八、〇二三	一六、三五五

因みに前年同期は八月二十五日迄合計一萬五千五百十九噸であつた

中旬貿易

【東京十九日發同盟】大藏省發表、十月中旬全國貿易狀況左の如し(單位千圓)

輸出	九一、二三七
輸入	七一、八九九
差引出超	一九、三三八
一月以降累計出超	四四七、六七三

三頭園信組總代制

宜蘭郡頭園信用購買販賣利用組合では本年の通常總會に於て總代制を府當局より定款變更認可されいよいよ十月十七日より組合員十五名に對し總代一名の割りで選擧を行ふ事になつたが同組合の現在の組合員は千一百五名に對しその內八十名の總代を選出するため相當の激戰であつた

臺灣米穀代行會社
卅日定時並に解散總會を開催

臺灣米穀代行株式會社に於ける第二回定時株主總會並に臨時總會は來る三十日午後三時より台北市鐵道ホテルに於て開催される、同社の當期間の利益金は前期繰越金を合せて五万四千一百七十五円四十一錢になるが、この利益金の處分方法は左記の如くである

一、金一千二百円也 法定積立金

一、金百円也 社員退職給與準備積立金

一、金二千五百円也 重役賞與金

一、金二万一百五十円也 株主配當金

一、金二万九千六百二十五円四十一錢也 後期繰越金

尙定時株主總會の議案は

一、昭和十四年度上半期營業報告

一、貸借對照表

一、財產目錄

一、損益計算書

一、利益金處分案承認の件

である、臨時總會の議案は

一、本社解散の件

一、清算人選任の件

である

(ロ)昭和十四年四月一日以降に於ける第三國向輸出の實績ある者に對しては其の實績の範圍內に於て一定數量を割當ること

內外商況欄
(十九日)

米界餘聞

【大阪十九日發本社特電】東京は昨今の蓬萊米買付けに狂奔中、當局は出荷促進方の根據いかと▲例年今頃は蓬萊米出迴期でありながら…其日事情に依り弗して出來るのみで玄米の買物が延く變化するのに今年は蓬萊米さへ入ればこの米が底堅に停滯して他所の雜穀を見る爲開米は雜穀ではないが臨時の新目にしてゐるのが實情だ▲その理由は一寸は曲題に纏めるかが値段の問題だから之を解決するのが當面の先決問題である

【大阪十九日發同盟】臺北と大阪間に於ける米穀賣買は從來十月後五六万袋成約したが鮮米移出禁止の影響で臺灣米六万袋の申込みあり大阪側は無條件で照會したが鮮米移出禁止、蓬萊米一月限九円五十錢、在來米一等白米袋入七十一月限九円八十錢位で成約されたる二又大阪との間に丸二萬袋入八十一月限九円八十錢で成約

大阪正米標準値

【十九日本社特電】

內地中米	三八、五〇
朝鮮中米	四〇、〇〇
蓬萊米	三七、〇〇
在來米	三六、〇〇
丸糯米	三八、〇〇

神戸豆粕後場

	寄	引
一月限	七、九五	七、九五

穀肥

神戸穀肥相場

大豆昌圖現物	一六、四〇
小麥內地物	一三、二八
先物	一四、一〇
硫安日窒現物渡	一三、九四
大豆昭和八	四、〇五
鐵上海物	五六、八

大阪製粉・油

小麥粉現物	五、二〇
棉實油	一三、四〇
大豆油(豐年白絞り)	一二、五〇
菜種油地方	八五、〇〇

下關麥粉相場

鐘ダイヤ印	五、七五
雪印	五、六五

大連特產前場況

【大連十九日發同盟】大豆は寄附不變保合、豆粕現物は邦商筋の買進みに保合ひなるも定期は仕手の見送りに商內出來なかつた、豆油は賣物も出商內を手控へられて閑散であつた

大連特產出來高

	現物	定期
大豆	ナシ	四九車
豆粕	ナシ	五万枚

絲況

大阪棉花後場

	寄	引
十月限	六二、二五	六二、二五
一月限	六二、〇五	
三月限	六三、〇五	
四月限	六三、九五	六四、〇〇

橫濱生絲後場

	寄	引
十月限	一、八三一〇	一、八七〇
三月限	一、七九三〇	一、八二〇

大阪重要商品

神戸ゴム現物	一七九、二厘
モスB一現物	二八六厘
人絹糸中心	二五一、〇錢
人絹糸入〇	九二〇〇錢
絹紡糸二紡	六一〇〇錢
新綿現物	一四〇〇錢
銘絹八級物	一〇〇〇錢
電解銅(永岡會)	一七四〇〇錢
鋼板一分	三五七〇錢
鐵線番二番	九〇〇錢
浪板亞鉛引	一四〇〇錢
揮發油	一四三錢
木材米松大角	一四〇錢
曹達灰(內國)	七四〇錢
毛糸ZC	三四〇錢
北海小豆新三	一九〇錢

株式

休日控へて積極買なく
引際利喰ひに軟化

兜町前場況

【東京十九日發同盟】歐洲戰爭はドイツの積極的態度で擴大必至となつて前日來場况に好調見られて來たので前場は引續き場始め人氣强く新東も一步高値に出たが休日控への關係もあつて引際利喰ひに軟化して一服狀態となつた

東京株式後場況

【東京十九日發同盟】朝來全面的強化傾向を示せる氣配は、とて引際きた底堅く推移しながら流石に一旦の買進みも警戒の要ありとされ休日控へ旁々一部の賣物に反落狀態を示し一服となつて前場利喰ひ賣により底堅く推移した

東京短期後場

	寄	引	高	安
東新	一五〇七	一五三	一五三	一四六
大新	一七三二	二二		
帝人新	一二四六	一一三	一三〇	
東レ新	一〇一〇	一一七	一〇〇	
日魯	八五八	五八	五八	
郵船	一二一三	一二四		
東新	八一〇二			
重工	七五〇	五四		
日石	九一〇	九七	九七	
日立	一〇五			
小倉	八四二	八二		
日管	一八四〇	八六	九〇	

東京長期後場

銘柄	寄	引
東新	一六二九	一六二七
郵船	一八〇二	
日銀	八三一	
新東	八三二	
日新	三三三	
東洋紡	一〇三	
鐘紡	一〇二	
日新	六〇八	
ラ	七一〇	
富士紡	一一五	
東レ新	一〇六九	
日清紡	一二三五	
大東新	八二三	
帝人新	一〇〇九	
東新	三五四	
沖電	一〇〇	
電化	八二七	
東株	一三三	
鉄鋼	九五二	
石川島	五五八	
日本郵船	八三七	
池貝	七一二	
九日新	九一八	
入山炭	七一七	
大日電	六一八	
神戸新	七二二	
日本新	九三四	
秋木	七二三	
大日電	七一九	
ラ	七一六	
日石	八一二	
日魯	七八五	
東洋新	七八一	
東京新	七六一	
白木	七八四	
松竹	五〇五	

大阪短期後場

銘柄	寄	引	高	安
商船	九四七	一四八	一四八	一四七
郵船	一〇二一	一二〇		
日新	一六八五	八一		
水產	六七六	八六	八六	八三
日石	八二三	二〇七		
日立	九〇七	九〇八		
日管	九八二			
鐘紡	六〇二			
帝人新	七一七			
帝人	一二六			
東新	一六一八			
東新	五二九			
宇部	六一六			
日産	八七五			
日窒	七三一			

大阪長期後場

銘柄	寄	引
東新	一〇二一	
東レ新	一九二三	
日本新	一九八	
日紡	一七四九	
鐘紡	二三五	
日產	九三二	
ラ	七一二	
日新	八八六	
大株	八八六	
大新	八三一	
東新	二一七五	
鐘新	一一五五	
帝人新	三一六	
南滿	三六〇	
東洋	六〇	
日石	八二三	

島內商況

臺灣正米市場

後場

	寄	中	先
一期蓬萊	一三〇	一三〇	
一期在來	一一〇	一一〇	一三車

基隆在庫米

十九日朝現在

一期蓬萊米	一六八、二一一袋
一期在來米	八一、一二一
二期蓬萊米	三二、八八八
二期在來米	一、六五
一期丸糯白米	一、〇二九
合計	一六、七九六

高雄在庫米

十九日朝現在

一期蓬萊米	八六車
一期在來米	六三、三三
二期蓬萊米	七七八
一期丸糯米	一六九

北濱展望

【大阪十九日發同盟】大阪東新は百五十五圓臺に相當戾り待ちの買物あつて買物買なきため伸び切らず東京五四圓七十錢、大阪五四圓七十錢と寄付、アト四圓八十錢と強んだ、これはヒトラー獨總統の第二和平提唱說イタリー大使の行動、休日控への關係上手控へ立つたためで三十錢引けた

財界 株界

【東京十九日發本社特電】好材料の續出で數日來の惡氣流を一掃して了つた市況は頗る好調を示し主力株も一齊に局騰し頗る活況を示した▲ドイツが和平を提唱し長らく英國の主力艦ロイヤル・オークを始め艦隊の砲撃から大昂騰を続けはじめたことや英軍の大活躍が報ぜられ愈々戰爭擴大不可避といふ人氣となつて來たことが市場好轉の原因である▲久しい間懸案となつてゐたゴロンス問題が円滿解決し、又米國諸市場が大暴騰を演じ、横濱の生絲が昨年高の新値で一挙に百円高を告げ二千円臺に乘せたことなども有力な刺戟材料であつた▲短期新東は前日に比して二十五十七円買ひの高值に新東も百五十円七十錢を呆けたのでは結局百五十円七十錢と呆けたのであつたが西に於て利喰ひ賣も可成り出たが休日控へで利喰ひ賣も可成り出て始まり後場も五十錢に高騰の好轉に再び押目買を見て新東は六円丁度の新高値まで押し上げられた、併しこの邊は軟派の賣りあひも相當あり結局五円三十錢で引けた▲新東は四円六十錢の臺に下押し、後場は四円台三十錢と強調であつた▲新東は昨日の模樣から五万株から賣玉を擁して堅く張つてゐるが此處へ來て漸く二千三千と小切つて買殘けてゐるといふことである、同君が賣るは單なる期近物の賣りではないといふことである、同君の買は單に期先物の張り返しであって決して賣に廻つたので無いと確信を持つてゐるといふから自身も新東の一百円相場は必ず出ると確信を持つてゐる

(以下略)

法人登記公告

●株式會社 合資會社(設立)…本店臺北州基隆市…昭和拾四年拾月八日登記 臺北地方法院基隆出張所

●株式會社臺灣拓殖(支店設立)…昭和拾四年拾月拾八日登記 臺北地方法院

●臺南區…昭和拾四年拾月拾八日登記 臺北地方法院淡水出張所

●財團法人私立樂山園(變更)…昭和拾四年拾月拾八日登記 臺北地方法院

●合資會社…昭和拾四年拾月拾八日登記 臺北地方法院

●株式會社臺灣…(設立)…昭和拾四年拾月拾八日登記 臺北地方法院基隆出張所

工事入札公告

一、新竹州鐵道…工事

右昭和拾四年拾月二十日午前十時 總督官房會計課

債權申出廣告

株式會社…解散ニ付…債權者ハ本公告掲載ノ翌日ヨリ二箇月以內ニ其ノ債權ヲ申出ラルベシ…昭和十四年十月二十日 右清算人

訂正

昨紙掲載…昭和十四年十月二十日

株式名義書換停止

臺灣製糖株式會社 昭和十四年十一月一日ヨリ同年…株式名義書換ヲ停止ス

日本郵船 基隆出帆 大和丸 香港行 高千穗丸 神戸行 富士丸 基隆出帆 十月二十日

辰馬汽船 出帆

大連汽船 出帆 大連直行 山東丸 十一月二十日 山西丸 十一月二十日

大阪商船 臺灣出帆 神戸行 高砂丸 基隆 門司行 吉野丸 上海行 福州行 香港行 廣東行 沖繩行 比律賓行 西貢盤谷行 馬公行 東京直行 其他船便多數アリ

株式賣買 大有商行 臺北市本町 電話四七三

十月廿三日 十一月二日 支那事變國債 郵便局賣出し 大藏省

文書庫 北區 長谷川商行

齒科 青木齒科醫院 榮町三丁目台銀裏通(派出所前) 電話六七九五番

內科 小兒科 大磯病院 院長 大磯友明 副院長 竹下三男 兒玉町三丁目(入院隨意) 電話六六四八番

伊太利の起つ時?
慘憺たる財政苦難

「イタリーの中立は何時解除されるか」と言ふフイナンシャル・エコノミストの照會に接した六十三名の英國一流の學者、政治家、評論家たちは、何れも其の角度から各種の見解を表明したが、評論家アーサー・ペンドルトン氏の所說は異色あるものとして注目されてゐる。

即ち「イタリーは目下財政上戰爭に參加するには最も都合が悪い時機にあるので、各國の交戰狀態と中立による貿易の躍進で早期財政の改善を圖り、以つて徐ろにイタリーの政治的要求を充たす陣營に參加協力するであらう」と言ふのであるが、イタリーの財政は、獨逸のそれと共に、其內容を知り難いとされる點に於て世界的に著名なる事實である、然るに氏はこれを如何にして知り得たかと言ふ事にも一般の興味が懸けられてゐる、その論文の摘譯を示せば左の如くである。

×

自分は兼ねてドイツとイタリーの財政を知るためにあらゆる努力を重ねて來たが、幸ひイタリーに關しては、藏相シニオール・タオン・デイ・レヴエル氏が時々發表する各種の數字を綜合綜析して其の全貌を窺知する事が出來た、そして其の內容が相當に苦しいものである事は想像以上であつた。

一年前、レヴエル藏相は國家の歲出を出來る丈け早く常態時の水準に復したいと言ふ希望を述べた、これは一九二二—二四年平均たる二百億リラ(邦貨卅八億七千五百万円)程度に復歸しやうと言ふのではなく二百五十億リラを目標としてゐるらしい、しかし尚らアルバニア併合其他の政治的新展開に益々軍備を擴張せねばならず、自給自足の强化が必要となつたので遂に此考へは棄てる外なかつた、そして最近の發表は今後少くとも三百二十億リラの歲出を必要とする旨述べてゐるが、其結果は多額の增稅を必至ならしめてゐる。

しかし此際大增稅をするにしても國民の購買力に及ぼす影響に注意しなければならぬ、勤勞階級の收入も一方では增加してゐるが、一人當り租稅額は十五年前の五六九リラに比し現在は六五〇リラに增加し、生活費は七月卅一日迄の一年間に三パーセント餘騰貴してゐる。

×

次に信ず可き資料により最近の財政を檢討すれば大體左の如くである(單位百万リラ)

	一九三六—三七年	一九三七—三八年	一九三八—三九年	一九三九—四〇年
歲入	二〇、七三二	二七、四八五	二八、〇三二	三四、六八一
歲出	二二、〇四三	二九、六五三	三八、五〇〇	三九、三二六
差引(一)	一、二九九	二、一四七	七、二四八	四、七五五
臨時支出	一七、五二九	九、〇〇七	六、五〇〇	[illegible]
差引赤字	一六、三三〇	二、一四四	三、九九六	[illegible]

しかし、本年六月卅日に經る過去五年間の赤字は五百六十億リラと言はれてゐる、此間エチオピア戰爭、スペイン干涉、アルバニア併合等の經費を賄つて來たわけである、そこで直接及間接稅、關稅以外に非經常的收入の途が講ぜられねばならなかつた、其の爲國民の海外投資を政府債と引換に國庫へ移讓せしめ又一九三六年のフランス・フラン平價切下に傚いてイタリー貨の平價切下を斷行、其の評價益を大藏省に移管した、其他に重要な方法としては三種の資本課稅がある、第一は一九三六年の不動產價額に對する三厘五毛の課稅で第二は三七年の株式會社資本に對する一割課稅で第三は昨年十一月の商工業個人資本に對する七分五厘の課稅である、之は三年間に十八回に分けて納入が許されてゐるが、更に非經常收入として三分半公債の五分公債への借替に伴ふ手取が擧げられる。

×

又、大藏省は十リラの小額紙幣發行及小額補助貨幣の鑄造によつて資金を造出した、また當座勘定で借入れると云ふ國家財政の常道から見て香しからざる方法もなされてゐる、即ち社會保險省の基金を管理してゐる預金貸付局に對して大藏省が借越してゐる金額は本年三月三十一日現在で二百十億リラに上つてゐる。

これ等はイタリー帝國發展の爲やむを得ない手段であらうが、斯る資本拔出の手段が無限擴大される筈はなく、戰爭參加の上に絕大の障碍を爲してゐる事は言ふ迄もあるまい、もとより今日の所イタリーに取つて政治的にも中立を最も有利とする事情があるが、其中立させてゐるのではあるが、其中立解除の時期は可及的に引延ばされ戰時交易の利によつて財政の狀態が一定基礎に達したとき、始めてイタリー自らの意思を以て、何れかの陣營に參加協力するであらう、そしてそれまでに中立解除の事實が起るとしても、それは政治的陰謀の罠迫が他動的にイタリーを動かすものであつて、イタリー自身の意思による動きでない事を知り得るであらう、從つて參戰の場合即ちイタリーが自ら劍を執らねばならない時期は恐らくムツソリニ首相自身にも判らないであらうし「神」以外、何人に取つても判る筈はあり得ないのである。

時局下の社會教化と紙芝居 (三)

日本教育紙芝居協會　大山登

臺灣に於ける教化紙芝居の將來性

紙芝居の教化性は大きいものである。斯うした演劇文化の未だ發達してゐない台灣に於ては、これから先、內地に比べて、特殊な使命があるだけに、この種の敎化も益々ふえて來る事と思ふ。先づ第一に皇民化運動が提唱され、時局下本島人の積極的な活動が叫ばれてゐる以上、社會教化には必然的に紙芝居の活用が唱へられて來るのも遠い日ではない、眞なる社會敎化のみならず、學校教育にも幼兒保育にも多々取入れられてゐるのである、ましてや、世は、國家總動員の秋!何で紙芝居のみ遊んで居られませう、紙芝居にも赤紙が來たのです。もう昔の飴屋ぢやないのです。日本精神があるのです。

實際、紙芝居はそれ自體が簡易で手軽で、何時どこででも、誰もがやれ、見て面白く、效果があるのだから、こんな便利なものはない、藥にして見れば全く『良藥にして口に甘し』……とでも言ひたいものである。內地では今、各府縣とも紙芝居の普及活用に眞劍な研究をしてゐる。今夏休を利用しやがて來る選擧肅正の徹底を期し到る處で此の種研究會の反響を呼んでゐる。

台灣も今紙芝居發展の基礎時代である。うんと研究もし、向上せねばならぬ。本島人が大部分であるだけに皇民化の徹底を眞劍に研究される事と思ふ、その敎化方法もやがて更に具體化する事があらう、其の時こそ!紙芝居も一役買つて喜んで、『御民吾れ生けるしるし』ある報國のまことを盡すべきである。實に台灣は紙芝居發展のよき道場である。

むすび

戰時下ではあつたが現下台灣にかける紙芝居の動向と時局下にかける敎化紙芝居の取扱方案に就て記した積りである。台灣の社會敎化といふ事は、考へて見れば見る程大きな使命がある。唯今後に於て實證し得るこの紙芝居敎育が一刻も早く、島の人々の理解を得て、街頭に劇場に積極的な姿を見せて銃後台灣の皇民化の徹底を促進し社會敎化の万全に邁進されん事をひたすらに祈りつつ筆を擱きたい。

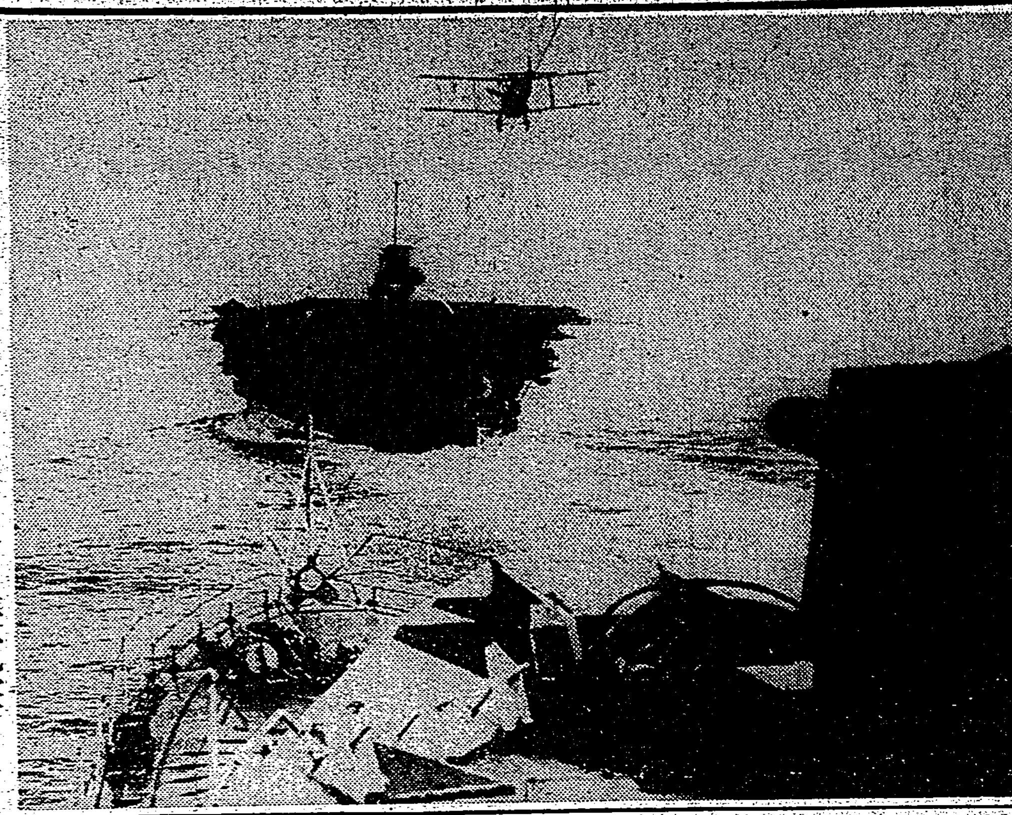

獨逸潛水艦のため擊沈された英航空母艦カーレッヂャス號(二六、五〇〇噸)

海外小話

英空軍若鷲の偉功

去る九月四日宣戰布告の翌日、英空軍は大挙ウイルヘルムスハーフエン軍港を襲ひ、折柄同港に碇泊中のドイツ海軍戰艦に果敢な爆擊を浴せたが、この開戰劈頭の渡洋爆擊に際して、僅か十九歲の一少年飛行士の建てた偉功は今次戰史の第一頁を飾るものであると認識されてゐる、即ちこの少年飛行士は今までもその優秀な技術と大膽な離れ業で仲間の賞讃を集めてゐたが、今回のウイルヘルムスハーフエン爆擊には、敵艦上地上からの猛射を冒して急降下を敢行敵戰艦から百米圈內に肉薄しつつ見事爆彈を投下し壯烈たる爆發を尻目に、素早く舵を向き變へて上昇折からの密雲を利用して巧に友軍の下に歸つて來たものである、英空軍基地當局が後報を調査すると、無電の如くであつたといはれる。

MARUZEN MARUZEN MARUZEN MARUZEN MARUZEN MARUZEN MARUZEN

純國產 機寫謄轉輪ロンド

型號六・式紙送動自新

手元で原紙が書け、機械の扱ひ方も至極簡單、用紙を置きハンドルを廻す丈で1分間に100枚の綺麗な印刷が出來ます。

五號型ロンド普及型・拾號型自動送紙式インキ自給裝置

●詳細目錄進呈●

東京・日本橋通

丸善株式會社

本社東京日本橋・支店及出張所—神田・三田・早稻田・丸ビル・日吉 大阪・神戶・京都・橫濱・福岡・長崎・仙台・札幌・京城

東京無線技術學校

校長 陸軍中將 井上一次

無線技士短期養成

新學期開始・學生大募集

東京市神田區萬世橋

校外生部

材料力學 東京帝國大學教授工學博士 湯淺龜一著

機構學 東京帝國大學教授工學博士 野口尚一著

◇權威ある山海堂の優良工學圖書目錄進呈◇

主宰 工學博士 加茂正雄・10月號

月刊 內燃機關

工學綜合誌　定價70錢　送4錢

賣切の節は直接本社へ!!

東京市神田區神保町二丁目 振替東京二一六九一番 山海堂出版部

結核虛弱體質

劃期的治療劑

ハツモン コメツト

結核性諸疾患・病後衰弱 虛弱體質・腺病質兒童 に對する最も合理的にして治療と榮養を兼ねたる本邦嚆矢の健康注射劑!

本劑は特殊の酵母及び數種の非病原菌より得たる注射藥にして本劑中には活性酵素、高單位のヴイタミンB₁ヴイタミンADE、アミノ酸、カルシユム、マグネシユム、燐及有機性燐等を含有す。

大學・陸海軍・滿蒙其他各官公私病院の御採用品

發賣元 黑田藥品商會

專賣特許(製法)

糖尿病の最も新しい療法とは?

ホルモン・ビタミン

天然ビタミンCとして醫界に擴く賞用せらる

チアベトン

糖尿病患者に最も不足するビタミンCを豐富に補給し、安定性インシユリン樣物質の緩徐持續的なる作用により、從來困難とされた內服治療を、最新の學說に基き苦心研究の結果創見された新療劑である。

精力減退、疲勞、口渴等糖尿患者の苦悶とする諸症狀の消失著明にして高血壓に對しても良效を奏す

發賣元 日本藥品洋行

今も 昔も

效能で賣れる

七ふく ひえ藥 ぐすり

逆上を引下げ、便通をよくし、ばい毒・りん病・諸毒を下す

本家 七ふくや 伊藤長兵衛

振替大阪九七三・電南七二九

お懷しのわが香水

ヨツト香水

大阪高津表門筋

ワシミルク

育兒に最良

◇牛乳より消化容易
◇成分一定
◇滋養豐富

藥店・食料品店に販賣

ワシに定めて益々健康!!

面白い雜誌 知識の雜誌 國民の雜誌 戰線でも 銃後でも 大評判の雜誌

現代 十一月號

定價八十錢

大日本雄辯會講談社發行

宣撫班長の現地座談會

第一線に活躍する宣撫班長十一氏出席

新外相野村吉三郎論 (伊藤金次郎)

我が部隊長

戰線感激手記

忠靈顯彰の精神 步兵大佐 櫻井德太郎

米國は東亞を何と見るか? 須磨彌吉郎氏の熱筆!

人物評論

早婚の子・晚婚の子 福井正憲

戰線なき日英戰爭

都市の下水から石油

時局下世相樣々

歐洲問題大特輯

火花を散らす四巨頭の肚藝

秘策を盡す列強の勇將猛將

戰火渦卷くワルソー脫出記

歐洲大戰と我が國の經濟

斷然好評の讀切傑作小說

現地小說 託された日本刀 宮地英

歷史小說 城井の千代姬 鷲尾雨工

農民小說 はらから 和田傳

山の小說 冴する歌 深田久彌

海洋捕事 海の掟 甲賀三郎

純情小說 菊の花 今井達夫

飜譯小說 運命の狩 田邊貞雄

諷刺小說 ススーツ息子 本庄桂輔

時代小說 播州役者 今井鯰三

戀愛綺談 似顏人形 大倉燁子

青春小說 愛と敵意と 淺原六朗

英傑小說 山田長政の最期 長田秀雄

名家隨想

或る獸醫中尉の日記

峨山和尚に學ぶ

山岡鐵舟の人生觀

長篇現代小說 女性の窓 小島政二郎

長篇小說 風流大名 海音寺潮五郎

長篇小說 日輪を孕む曠野 賀川豐彥

救國の大立者 汪兆銘を語る

名人が語る隱れた名人

支那人から見た日本語

感心した話・不快に思つた話

水野梅曉 雨宮巽 吉岡文六 太田宇之助 高木陸郎

空に殘れる (143)

尾崎士郎作　高木清畫

（其十四）

海と街（一一）

ロスアンゼルスの七ヶ月——言葉や習慣の相違に對してより、仕事に對しての方が不安が遙るかに大きかつた。一人で街を歩いても、食事のために料理店に入つても、白人に蔑視されることはなく、相當「ゐるのと少しも變らない氣もだつたが、一度仕事のことを考へると、何處から手をつけてよいのか端緒さへ見つからなかつた。自分の實力の範圍でやつて來い！——と言つた堀部の言葉を心の中で繰返してみても、それは慰めにはならなかつたし、自信には尙更ならなかつた。

信作のさういふ動搖した感情に安定を與へ、方向を指し示してくれたのは、東京のアメリカ大使館で知合つた大里老人の息子の大里忠吉だつた。

大里忠吉は信作が老人の紹介狀を持つて訪ねてゆくと、その日のうちにアパートの室を決め、ホテルから引移らせた。

「——ホテルなんかにゐて調査が出來るものですか。アパートは寢るだけで澤山です。時間と靴にケチをつけないで、歩いて、働いて自分の意見を纏めなさるが宜しい」

四十前後の溫和な人柄らしく見える大里忠吉は、仕事の話になると湧き立つ自信を籠めて青年のやうな情熱をもつて話すのだつた。

大里忠吉が信作の生活の足場をつくつてくれたとすれば、それにうるほひをつけてくれたのは正しく忠吉の妻のクララだつた。彼女は獨逸人の父親とアメリカ人の母親の間に生れた混血兒であつたが、父親は彼女がまだ母の胎内にゐる時に勃發した歐洲大戰のために獨逸に歸り、そのまゝ未だに生死は不明だつた。母親も彼女が女學校を卒業した年に死んでしまつた。

混血兒であり孤兒である彼女の孤獨は信作の孤獨を敏感に感受したのかも知れなかつた。彼女は信作の身の廻りに、細かく心をつかひ、英語の會話を敎へ、タイプライターもうつてくれた。

信作はよく大里夫婦から夕飯に招かれたが、三度に一度は辭退した。大里夫婦の好意がかへつて彼を寂しくするのであつた。

さういふ時には信作は、安い支那料理店で夕飯を濟ませ、薄汚れた朱塗の支那卓子の上で龍から渡された伊佐子の手紙を讀んだ。手垢に汚れた皺くちやの手紙は、讀むたびに新しい純粹な情感を彼の胸に捲り起した。

信作はその心の空虚を働くことによつて滿さうとした。日本人の經營する店は勿論、アメリカ人の店にも根氣よく足を運び、彼等の要望と希望とを聽き、その中から正確なものを綜合して彼の意見書を堀部に送つた。

彼の提案は殆ど例外なく採用された。

單なる期待だつたものが信念に變つてきたのである。すると彼の活動は範圍を廣め、次第に力を増してきた。

さうして七ケ月經つた時、日支開戰の東京電報が日本人街に雷鳴のやうな衝動をもつて傳へられた。不安の中に日が經つにつれて、戰線は擴大し、對日經濟封鎖の聲が起り、支那人の排日デモは日本人街の近くまで延びてきた。

ある晩、東京の堀部から「召集令狀來た直ぐ歸れ」といふ電報が來たのである。信作は電報を掴んで大里忠吉の家に驅けつけた。

「今夜直ぐ發てば、明日朝シスコで龍田に追ひつける。荷物は纏めて後から送りませう」

大里忠吉の聲はいつもに似合はず昂奮に顫へてゐた「僕も日本の軍籍がありさへすれば、君と一緒に祖國の難に赴くんだがなあ」

「母の話しですけれど、わたしの父もさう言つて出かけたさうですよ」

クララが不意に聲をあげて泣き出した。

ラヂオ

朝

【七・〇〇】朝の挨拶【七・〇一】朝の修養（東京）金言（一）松村介石【七・二〇】ラヂオ體操、朝の音樂（レコード）ピアノ獨奏—雨の庭（ドビュッシイ作曲）無窮動（プーランク作曲）エチュード（ストラヴィンスキー作曲）ベンノ・モイセイヴィッチ【八・〇〇】ニュース【八・一〇】日本科學史講座（第二十一講）（臺北）明治以前に於ける化學（終）月木勇夫【九・四五】家庭百科問答（臺北）咽喉カタルの豫防法について

【一〇・〇〇】幼兒の時間（臺北）童話…小猿と栗…山下松代【一〇・一四】國民歌謠の時間【一〇・二〇】家庭料理獻立（臺北のみ）臺北家政女學校松本生子 栗一・菊豆腐あんかけ二・かきめし三・三色和へ（臺南のみ）臺南家政女學校松川幸枝 栗（臺中のみ）【一一・五〇】海外經濟市況（東京）

晝

【一一・五九】正午の時報（東京）公示並告知事項局報、午後の放送番組の發表（各局）

【〇・一〇】晝間娛樂時間（レコード）詩吟 忠孝（湯淺天眞作）皇道顯彰（湯淺天眞作）鈴木吟亮、金州城（乃木希典作）川中島（賴山陽作）楓橋夜泊（張繼作）徐州行（江頭法詮作）江頭法詮、九月十三夜 城山 福井錦哉、秋思之詩（菅原道眞作）法庫門陣中作（乃木希典作）挽乃木將軍（杉浦重剛作）木村岳風

【〇・四〇】ニュース【一・四〇】ラヂオ體操【二・〇〇】ニュース【三・〇〇】ニュース【三・三〇】經濟ニュース【四・〇〇】商況正米相場後場【五・三〇】ニュース【五・五五】コドモのニュース（臺北）樺山小學校（五年）川中美朗【六・〇〇】子供の時間（東京）理科童話アルバム 電氣の生立（青芝進一作）白鷺姉妹合唱團、伴奏—東京放送管絃樂團、作編曲並指揮古原規【六・二〇】子供の新聞（東京）【六・二五】講演（東京）興亞の技術家…工學博士片岡安【六・四五】青年の時間（臺北）

夜

【六・五五】カレント・トピックス（東京）【七・〇〇】子供の時間（臺北）理科敎室—お話—動物の冬の越し方…臺北子供理科の會 池田成省【七・二〇】ニュース【七・三〇】國民歌謠（東京）一、戰友の英靈を弔ふ（栗野鶴么知作詞、近衞秀麿作曲）二、戰死者をまつる歌（松島慶三作詞、海軍軍樂隊作曲）獨唱—永田絃次郎、伴奏—東京放送管絃樂團、指揮池讓

【七・四〇】講演（上海）東京と重慶を語る 一、東京をみて…江蘇省無錫地區警備司令官 周軍（假名）二、重慶を脫出して…岳大堂（假名）（日本語譯付）

【八・〇〇】ヴァイオリン、ヴィオラと管絃樂（東京）ヴァイオリン—アウグスト・ユンケル、ヴィオラ—安藤幸子、管絃樂—日本放送交響樂團、指揮—ヘルムート・フェルマー、協奏交響曲變ホ長調K三六四（モーツァルト作曲）第一樂章アレグロ・マエストーソ、第二樂章アンダンテ、第三樂章ロンドトロッポ

【八・四〇】浪花節（東京）七生報國…東家三樂【九・一〇】時事解說（東京）價格等の引上停止について…物價局次長竹内可吉【九・四〇】時報（東京）【九・四一】尺八獨奏（臺北）懷月曲…水原秋山【九・五〇】齊唱（臺北）若葉合唱團、ピアノ伴奏—淺野富代子、一、海ゆかば（大伴氏言立信時潔作曲）二、戰死者をまつる歌（松島慶三作詞、海軍軍樂隊作曲）三、銃後の日本大丈夫（臺名一雄作詞 名倉晰作曲）【一〇・〇〇】經濟ニュース【一〇・一〇】放送局提供ニュース、新聞社提供ニュース、公示並告知事項、局報、明日のプログラム發表（各局）

科學情報

◇伊太利の燃料節約
イタリーでは最近の情勢に鑑み乘合自動車はメタン瓦斯卽ち沼氣を使いて動かすこととした、現在約千五百台のバスがメタンで動いてゐる

◇細心なイボシシ
アフリカ產の疣豬はつねに用心深く四辺に眼を配つて危險の起るのを警戒してゐる、家路に歸る時でも少しも変らない

◇植民地の獨逸人
大戰前までの舊獨領植民地には今わづかに五万人以下のドイツ人が住んでゐるだけである

◇羊毛代用品の顔役
ミルクのカゼインから作られる人造羊毛はかなり本物の羊毛に近い、少くとも人絹が天然絹絲に似てゐるよりは遙かに勝つてゐる

◇四つ兒七十組
アメリカではこの二十二ケ年の間に四つ兒の記錄は合計七〇組に達した

◇鷄とカルシウム
鷄の卵の殼は殆どカルシウムだが母鷄たる牝鷄はそれだけのカルシウムをどうして作り出すのか、そのわけが判つた、このプロセスは內分泌腺作用によつてコントロールされてゐるのである、從つて鷄が恐怖すると內分泌腺の活動が鈍り、カルシウムの形成が少くなる、驚かしすぎて產卵率の減る理由もそこにある

◇アルミの兵隊
ナポレオン三世はなかなかハイカラで、兵士の軍裝にアルミニユームを用ひて、身輕にしてやらうといふ考へをもつてゐた、然し當時アルミは一ポンド數百ドルもしたので、この希望は駄目になつたといはれてゐる

◇熱帶用の輕便寢室
イギリス某技師は熱帶用の小寢室を設計したが、小さいながらベッド、椅子、テーブルの設備に丁度よいだけの廣さで空氣調節の工夫も施されてあり、熱帶の生活にも安眠を與へ得るといふので好評

◇飛行機重量節減法
全金屬製輸送飛行機の塗料を一回で完全に噴付ける裝置が發明された、これによると重量わづか一五ポンドを增すのみで、從來のペンキだと四十ポンドまでは止むを得ずとして許されてゐたのに對比して大きな節減である

◇"ローマ"領イギリス
ローマ領だつた當時のイギリスには人口五千以上の都市は稀れであつた、ロンドンでさへまづ一万五千程度のものであつたらうといはれてゐる

◇米糠を燃料に
イタリーの燃料節約は高度に進行中であるが、最近では米糠を燃料として五〇、〇〇〇トンの石炭を節約し得るといふ勘定で計算を弾つてゐる

◇塵埃の暴風雨
カリフォルニヤ工業大学では先日"ダスト・ストーム・マシン"と呼ぶ新機械を備付けた、直譯すれば"塵埃暴風雨機"——肥料研究のため粉末にした各種の肥料を吹きわけ、大きさに從つて分類する裝置である

先づ健康だ！体力だ！

健康增進の秋來る！

非常時下 疾病の治療と體力の增進に

劃期的活性ヨード ビタミン劑を…

ヨード含有量昆布の一五〇〇倍
ビタミンA含有國際單位七五〇〇

病原を排除し、血液を淨化し、細胞を賦活して體質を改善し精力を充實して精神力を强め、體力を增進し、榮養を高めて抵抗力を增大する！

活性ヨードビタミン劑ネオスエーは上記の如き作用を一劑で發揮するから、適應範圍は次の如く極めて廣汎であり、非常時下の疾病の短期治療と健康及體力增進に賞用されてゐる

腺病質、肋膜炎、肺結核、神經衰弱、動脈硬化、高血壓、貧血、潜伏病毒

小瓶 一圓八十五錢
一〇〇粒 四圓三十錢
二〇〇粒入

全國藥店にあり

東京神田神保町三
アルス藥品部
振替東京七一三一九
電話九段二一七五・二一七六

試藥進呈

希望者は新聞名記入ハガキで御申込下さい。ネオスエー又はコドモネオス試藥を一人一回限り無代進呈す

ネオスエー

N3—27

お子様强壯劑 コドモネオス

…三大特長…
おいしくのめて
効きめが早く
藥價低廉

弱いお子様を芯から丈夫に！

コドモネオスは、活性ヨードビタミン劑ネオスエーを主劑とし、お子様の發育、健康增進に不可缺の要素數種を配劑し、而もどんな薬ぎらひのお子様もよろこんでのめる様に特製したお子様專門の最新强壯劑で、愛用者各位に大好評を博してをります

腺病質、痰咳、貧血、榮養不良、消化不良

藥價低廉 三百粒 一圓
六百五十粒 一圓八十錢
二千粒 四圓八十錢

全國藥店にあり

コドモのかせねつに オイシン

服み易くて良くきく

●全國藥店にあり

ベルマシン

咳止め

ベルマン主効
たん・せき
喘息・百日咳
氣管支カタル
喉頭カタル
肺結核の咳

其他激しい咳で安眠出來ぬ人 嗄れ聲等に安全奏効

たんを祛り
發作を和げ
心臟を護る

ベルマンは一般咳止め藥と異り、中毒性更になく鎭咳、祛痰の藥効優れ、苦しい咳、發作を鎭め、咽喉を滑かにし、呼吸を樂にする上に

心臟保護力ある故

一般たん咳は勿論特に老人の咳小兒の百日咳、いゝいぜんそく等に最新理想の良劑です

ゼヒ御常備を！

藥價 五十錠 一圓二圓
試用 三十錠

大阪 東京
丹平商會

●全國藥店にあり

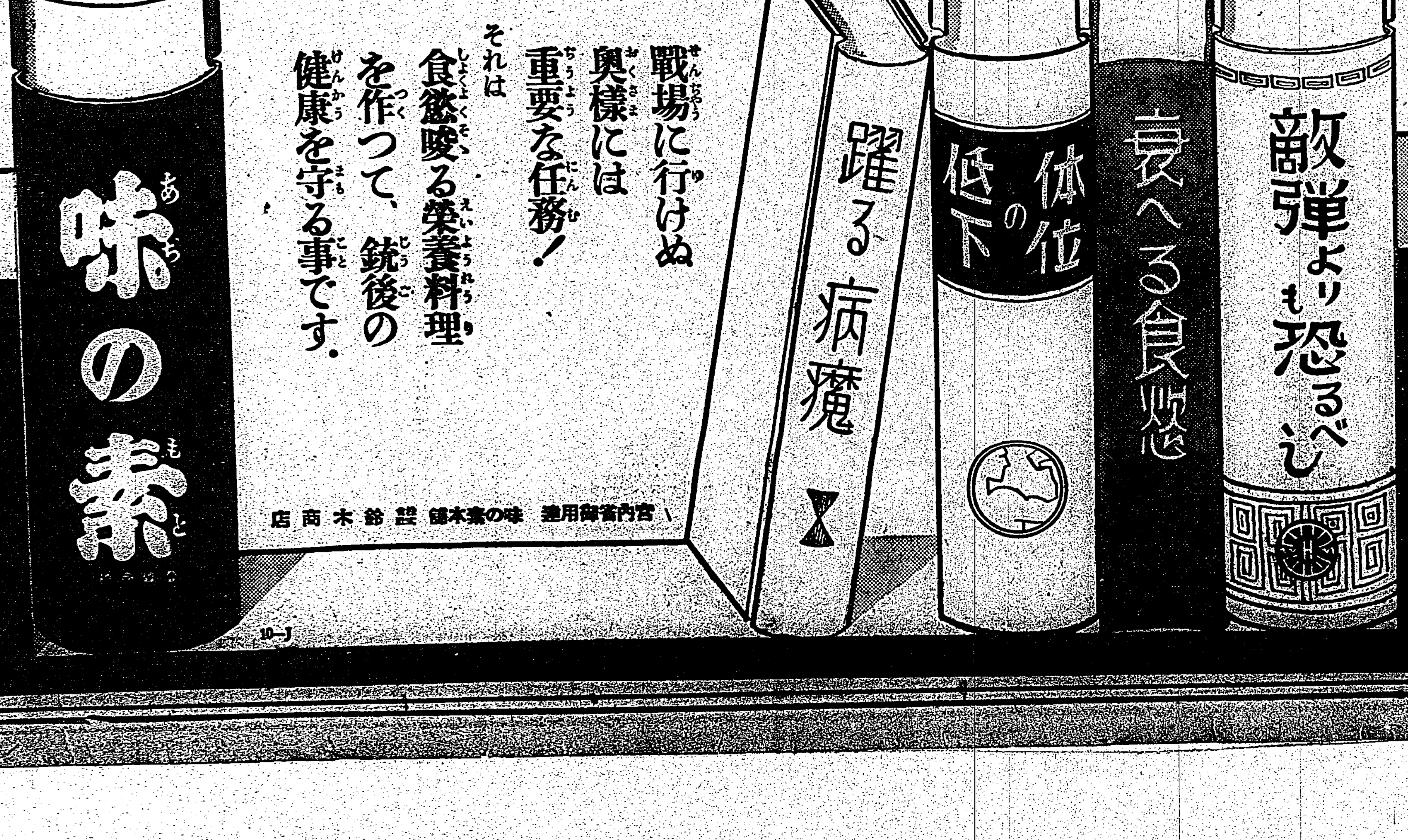

戰場に行けぬ
奥様には
重要な任務！
それは
食慾唆る榮養料理
を作つて、銃後の
健康を守る事です。

宮内省御用達　味の素本舗　株式會社　鈴木商店

10—J

㊂武田發賣品

母乳がなくとも
牛乳とロロンで

一番進んだ
牛乳添加料
育兒糖

ロロン

母 乳代用品として一番よいのは牛乳ですが、それでも母乳に比べますと、榮養分が足りませんので、牛乳だけで育てますと、榮養不良になつて發育がおくれ種々の障害を起します。——それ故牛乳には必ずロロンを加へて、この缺點を除くことが必要です。

育 兒糖ロロンは、これまでの牛乳添加料の缺點に鑑み、二種の含水炭素にビタミンB、アミノ酸、燐酸カルシウム等を配した新製品で、牛乳に之を加へますと、不足榮養分を補ひ且つ牛乳の消化をよくしますから、赤ちやんは健全に育ちます。

一圓五〇錢　二圓七〇錢
各地藥店にあり

發賣元 株式會社 武田長兵衞商店
大阪市東區道修町

39(1)595

午前十時十五分に 全島一齊に默禱
けふ靖國臨時大祭

【嘉義電話】靖國神社臨時大祭に際し嘉義市では二十日午前七時三十分より公會堂前に於て遙拜式を擧行、十時十五分御親拜の時刻には全市民は各々その在所に於て一分間の默禱を捧げることとなつてゐる

豐原街國演會

【豐原電話】台中州豐原郡豐原街主催國民精神總動員國演會は十六日午前九時より豐原公會館に於て盛大に開催、先づ山口街長の挨拶あつて演藝に開始、各部落選り拔きの選手だけあつて話話、遊戲、會話等何れも物凄い出來榮えを見せ流暢なる國語で説き去り國語普及を如實に物語り午後一時終了それより[illegible]街長閑話あつて同一時過ぎ散會した

農林事務打合會

【豐原電話】台中州豐原郡農林務打合會は十六日午後一時半より郡會議室に於て開催、近衞郡守、庶務課長、殿内勸業主任、各街庄助役係員四十八名出席、近衞郡守の挨拶の後議事に入り打合事項
一、米增收共同苗代作會に關する事項 外六件
指示事項
一、畜産獎勵移出に關する件 外一件

炭礦業者が大擧 南支展見學
先づ三峽炭礦で具現

台北州海山郡三峽庄[illegible]三峽炭礦主[illegible]氏は本社主催の時局展開催期間中本社を訪れ東亞新秩序建設のため支那各地に出征の皇軍將兵の武運長久を台灣神社に祈願すると共に時局展を參觀せしめ現下時局に對する認識を一層深め愛國心を涵養すべく從業員に參加方を勸めてゐた處既に八十餘名に上つたので愈よ會期初に[illegible]

支配人林[illegible]氏引率の下に島都へ見學することとなつた右は神社參拜後時局展を觀覽すると云ふので時局に對する正しい認識と信念を強化するには最善最適であり且つ時宜に適した企てであると當局者間に大好評を博してゐる因みに當地方同業者金[illegible]炭礦、同[illegible]炭礦等に於ても同樣の計畫を樹て目下參加者の勸誘に着手してゐる

新高神社奉納催物

台中州新高郡集集庄新高神社例祭各祭に付奉納[illegible]あつて同六時半散會した

大洲團優勝
羅東郡下壯丁團査閲

【羅東電話】羅東郡下の壯丁團査閲は秋晴れの十八日午前八時半より羅東街運動場で官民有志多數參列の下に盛大に擧行された、參加團體十三、五百餘名に上り先づ丸木郡守の挨拶、次に羅東壯丁團の優勝旗返還あり、續いて入り服裝點檢、各種教練と分列行進を行つて銃後壯年の意氣を高らかに示した、正午休憩午後一時より運動競技開始、同四時半森山郡警察課長より一等二結團、二等羅東團、四等[illegible]團、五等二重團との成績發表あり引續き丸木郡守より優勝壯丁團及び優良壯丁團員に夫々優勝旗及褒狀を授與し次

東港選擧人名簿

【東港電話】高雄州東港郡下一街五庄では二十日より二十六日まで一週間午前九時より午後四時まで各街庄役場に於て街庄協議會員選擧人名簿を一般縱覽に供すべく[illegible]夫々告示したが各街庄に於ける有權者は同期間内に於て縱覽する樣希望してゐる

はせ七、八の兩日執行されるが役場會議室にて打合せの結果、時局柄大略昨年通りとし廿七日宵祭及廿八日祭典相撲、ピンポン試合、武術、奉納野球、庭球の試合等催す事に決定、又集集公學小學校秋季運動會は例年通り十一月三日の佳節に同校校庭で行ふ

新霽公學校
第、後壁、白河、番社（第一日）
△日程 第一日（二十四日）▽實地[illegible] 2新營郡青年團大會、3發表街庄[illegible]青年團活動の概況（青年團長）

空の護りは完璧
臺南州下防空訓練終る

【臺南電話】臺南州下十九日朝を迎へた臺南市に午前五時三十分警戒警報を鳴いてサイレンは再び敵機の來襲を告げた、防護團員の活動は元より見えず、[illegible]同五時三十分警戒警報解除され、同五時三十五分[illegible]防空訓練は終了した、官民の協力一致と一般民の認識の増加に依り前回に比し一段の進歩が見られるも更に一段の努力を望むことを要望と發表した
一、防空に關し[illegible]
山間僻地にてサイレン[illegible]
一、交通[illegible]
[illegible]を實施せしめ[illegible]に徹底せられたい

嘉義【嘉義電話】嘉義市に於ける防空訓練は二日目は十九日前五時卅分警戒警報の情報と共に全警防團員を總動員し敵機の來襲に備へ[illegible]一時二十分警報解除、[illegible]を中心とする全市一帶の空の護りは愈よ堅く九時全く警戒警報を解除、引續き市會議事堂に於て大西警察課長の講評あつて茲に二日間に亘る第一期防空訓練は大成功裡に終了した

慰安演藝會
澎湖愛婦主催で

【澎湖電話】愛國婦人會澎湖分會では[illegible]十八、九兩日午後一時半から同四時半まで同七時半から[illegible]小公學校兒童生徒の[illegible]、舞踊、寸劇等[illegible]を慰問すべく[illegible]大いに感謝された

天晴れ國語部落
大屯郡惠來厝で建設

【台中電話】皇紀二千六百年記念行事として全部落を國語一色化を目指して努めて來た大屯郡西屯庄惠來厝部落では愈よ明年三月を以て全島に魁けて名實共に國語部落を實現する事になつた、同部落は人口六百何れも教化運動に熱心なる部落で近く[illegible]

南支と海南島へ 慰問團特派
花蓮港廳報國會で

【花蓮港電話】花蓮港廳報國會では此の度南支に於ける皇軍將兵慰問を兼ね海南島方面を慰問する事となり[illegible]に決定した

宜蘭橋開通（既報）

宜蘭（上）渡初の年寄氏三夫婦（下）渡初の［illegible］

青年團經營研究會
廿四、五兩日開催

【台南電話】州指定青年團經營研究會は廿四、五兩日に亙り新營郡に於て開催されるが要項左の通り
△會場（第一日）新營、鹽水、柳

國語常用實踐結成式

【東港電話】東港郡琉球庄では皇民化運動と國語普及[illegible]に副ふべく十六日午後二時より同地公學校で[illegible]結成式を擧行し同四時半盛會裡に閉會した

製粉業者陳情

【台中電話】最近で近く製粉統制を行ふので台中州下キヤッサバ製粉業者十餘名は十八日午後一時より台中市[illegible]に會合し種々協議の結果、[illegible]に順應して[illegible]

花蓮港國演會

【花蓮港電話】花蓮港廳主催の本年度國語演習會は十一月十一日午前九時三十分より花蓮港小學校講堂に開催されるが、出演者は[illegible]

山脚に移住すると 奇怪、病者が出る
高砂族の健康再檢討

【台中電話】山間に在つて原始生活に浸り乍ら從來の健康を保持してゐた州下高砂族の一部は、昨年五月當局の温かい心遣りから從來の山地生活を清算し山脚地に移住平地農民として文化生活に入つたが最近彼等に取つては珍らしいマラリヤを始め病人續出の奇現象を呈し當局の原始生活の再吟味を要請されるに至つた、[illegible]

蘇澳壯丁團査閲
台北州蘇澳郡下壯丁團査閲は既報の通り盛大に擧行された寫眞（上）は壯丁團閲兵式（下）分列式

時局教育研究會

彰化市主催時局教育研究會は來る二十二日午前八時半から女子公で開催される[illegible]

土城庄選擧の歌

台北州海山郡土城庄の庄長菊池清作氏は來月下旬の第一回庄協議會員の選擧を前にして目下頻りに棄權防止と選擧淨化に多大の努力をしてゐるがその一端として今回左の如き歌を自から作り庄民をして[illegible]
(一)時は非常時東亞の...
(二)清く正しき一票は、...
(三)...
(四)下手な假名でも日本文字...

物騷な運轉手
替玉でパスした事が暴露して
臺中州當局で善後策

【台中電話】自動車界好況の波に乘つて最近台中州自動車協會運轉手試驗にも替玉試驗を受けて[illegible]

彰化糖粉卸組創設

[illegible]

屏東で澤庵漬
本場の名古屋から技術家を聘し
一萬樽製造を計畫

【屏東電話】下淡水溪附近河原[illegible]

有權者の約半數が 哀れ文盲
屏東市で假名講習

【屏東電話】屏東市に於ける市協議會員選擧有權者は內地人一、〇五〇、本島人二、五二二合計三千五百七十七名で第一回の二千三百五十七名に比し約四割の激增を示してゐるが、更に驚くべきことは二千五百餘の本島人有權者中に二千八十三名、即ち四十%の文盲者がゐるといふ事で[illegible]

臺南米組役員

【台南電話】台南州米穀商業組合の米穀統制[illegible]

薪拾ひ溺死
部落一の金持ち保正

【竹山電話】台中州竹山郡[illegible]保正陳[illegible]

中山醫院地鎭祭

[illegible]

新營街有權者

【新營電話】台南州新營郡新營街協議員の選擧有權者[illegible]

參考書詐取

【高雄電話】高雄市[illegible]

彰化商工協會解散式

[illegible]

公業を整理獻金

【屏東電話】屏東市の[illegible]

雨情氏來花期

【花蓮港電話】日本民謠界の第一人者野口雨情氏は[illegible]

彰化釣魚會

[illegible]

遞信部官舍地鎭祭

[illegible]

臺南州郡屬異動

[illegible]

海軍協會支部發會式

[illegible]

青年團長打合せ

【宜蘭電話】宜蘭郡では二十日午前十時から郡會議室で郡下青年團長會議を開催[illegible]

技藝所修了式

【花蓮港電話】花蓮港[illegible]

人事
[illegible]

南投 地方色

[illegible]

ミクローゼ
食慾が出る！ 榮養がつく！ 便秘を忘れる！
酵母劑の上を行く 綜合ヒルツ劑完成
星製藥株式會社

國産最高級 日光ペン

らい病

土地建物 旭屋
電話賣買 旭屋
讓內地松 旭屋
貸家
雇員採用
廣東行女給
廣東行
女給
廈門
女店員
女事務員採用
ボーイ及女中
中板場
ミシン職人
染直
菓子職人
嘉なかだち
素人男工募集

新酵母劑 理想的 パンドマン
食慾不振 消化不良 榮養障碍
¥1.00

外交時報 十月中旬號
阿部內閣の使命
歐洲戰爭の諸觀察
米國中立法修正意義
波蘭の悲運と獨蘇
新外交原則と其の進路
日本民族の南方發展
最古の日支貿易と文化
長期體制と生産機構
全歐戰爭と経轉戰爭
歐洲戰亂と中立問題
獨蘇不可侵と支那
鼓浪嶼問題の全貌
華穂さから複雜さへ
汪・王・梁三巨頭會談
歐洲再動亂詳史
國際外交半月日誌
外交時報社

KK安全時計ガラス

グリコノ バクダン オクチニ オトス

治淋特效劑 G-Uサイド

パイロットインキ
とび拔けて品質優良
携帶便利な固形インキ 三十錢

工員養成 東京本所區緑町 旋盤・仕上・製圖
東京工業技術學校

ウエバー式鐵筋コンクリート煙突工事
東洋コンプレッソル株式會社

創作 空洞（上）

和田傳

亀八郎は丸一年首を振りつづけた揚句、たうとう飄念して屋敷の欅木を賣ることにしてしまつた。丸一年臼屋の平が賣れ／＼と攻めそれを亀八郎がいつか賣らぬ賣らぬと防ぎ通した揚句であつたが臼屋の平のいひ分もたしかに筋が通つてゐたやうである

といふのは、なるほど祖先からの譲りもので大切な欅木には相違なかつたが因果なことに、木には空洞ができてしまつてゐる。しかもその空洞はかうしておけばだんだんと大きくなるばかりで、つひにはそのため倒れてしまふことになるは必定である。さうなつては薪の値にしかならない、いまのうちなら立派な用材になり、いまは値も頂上であると説いたのである

欅木は大尺はたつぷりめぐる大木で、しかも眞直、伸び（枝下の眞直な幹の長さ）も相當にあるなかなかのしろものであつたが、空洞が根もとにできてしまひ、そいつがだんだんと芯を犯して大きくひろがり、上へ／＼とひろがつてゐたのが難であつた、おけばおくほど空洞は上へ／＼と身を犯してゆくにきまつてゐた、ほら、よく耳をすまして聴きなと臼屋の平はいひ、鉈を手で敲いてみせる、ほら、音がちがふよといはれるとまつたく音がちがふやうであつた

飄念して賣ることにきめたが、さてその取引が大變であつたといふのは、ものごとに用意で、こまかく、むしろ吝嗇な亀八郎のことであつたからで、なかなか手打ができなかつた木の値といふものは世間が思ふほど、大した駆引の餘地もない、一本木いくらといふ相場をたてて取引をするのである、一本木といふのは、この辺では長さ二間の一尺角の角材をいふので、その木なら何本木とれるかといふ見積りになるのであるが、それも、こまかくつましい亀八郎のことだからごまかされるやうなどちは踏まない、それ故、相場の立て方も何本木とれるといふ見積りも、かくべつ賣り方買ひ方の間に開きもなく、そいつは歩み寄ることができたのであるが、問題はその空洞にあつた空洞のひろさがどれだけあるかといふ問題である、それだけは最初の見積りから差引かなければならぬ、そいつがむづかしくて素人には見積れぬのであつたが臼屋の平は問題にも何にもしてゐない様子で、そいつはすぐわかる、ほら、音をよく聴きなと敲いて見せ、ほら、あの辺だと主張した、地上二間半ほどのところに大きな瘤ができてゐるのであつたが、平は梯子をかけてのぼり、いちいち敲いてはまるで醫者が打診するみたいにその音を自分でも聴き、亀八郎にも聴かせるのであつた

しかし、こまかいつましい亀八郎がなかなかさうかとはいはなかつたこと勿論である、その揚合は一月末に始まつたのであつたが、亀八郎は丸二ケ月ひとりで打診しては研究することを怠らなかつた、ああ、よう／＼お前も研究して見な、納得するまで研究して見なと臼屋の平はけしかけた

×

丸二ケ月ひとりで敲いてはその音を聴いた亀八郎は、三月も末になつて、もう伐るしじゆんも過ぎるといふ頃になつてやつと臼屋の平のいふことを納得することになつた

やつとのことで手打ができた、空洞は瘤のところまであがつてゐるといふことになり、その見積もできたのであつた

代金も拂ひ、さて臼屋の平はそれを伐り倒すことになつた、さうなると勝負は一目瞭然、臼屋の下にさらし出されることになるのである、どつちが勝つか、興味は満然としてわきあがり、人々は黒山のやうに木のまはりにたかつた

亀八郎は実はひとりで敲き暮したばかりでなく、近所の心やすい人々にはそつと相談をかけ、一緒に敲いて聴つたり、枝の揷具合を撫でたり、あれやこれやと懸みなかつたので、村ではもうみんながそのことは知つてしまつてゐたのである。いろいろなことをいふ者があつたが勿論まとまりはなく、臼屋の平のいひ分をくつがへす何の根拠もつかめなかつたから、人々はその日を待ちあぐんでゐたので、平が『鋸』を入れ出すと、はやくも人々はがや／＼いつてなりたかつて來たのである

あの瘤は枝を落したあとなんだからな、たしかにあの辺でくひとまつてゐると思ふんだ、その上まであがつてゐるやうだと亀ちやんに賭けられちまあなあと、平もはらはらしてゐるやうな顔いろであつた

その下でくひとまつてゐると平ちやんに賭けられちまあな、おらの負けになると、亀八郎も人々の手前これは心からはら／＼してゐた、お前は万一負けたつて素人なんだからいいさ、商賣人のおれが負けたら目もあてられね、臼屋の面目は丸潰れだ、おらへえこの村にゃ臼屋だなんて顔は持つて來れねえことになる、おら一尺でも一尺五寸でも勝ちてえな、勝つたつてとん／＼で手柄にはならず……一尺ちがつたつてでつかいことになるからなと、亀八郎は亀八郎でもうさうなれば空洞は上へあがつてゐればゐるほどいいのだと念じながらはら／＼した

人々はさすがに勝負のことは軽軽しく口には出さなかつたが、それだけにこの勝負を片唾を呑んで待望んでゐたのである

『鋸』が少し入ると、芯は空洞であることが誰にもわかり、こいつは途方もねえ大え空洞だぞと臼屋の平はいひ、ほら、身はまはりだけだ片手でも拔けるといひ、亀八郎もそれには心中うれしがつた

夕照（乾坤展） 小松均

乾坤社第一回展（上）

齋田素州

南畫院が二四年前に解散してから臺小南畫会が出來てボツボツ展覧を開いて來たが、殆んど見るべきものがなかつた、南畫院十五年間の運は義會南畫に新機軸を出したといふ意味に於て小室翠雲氏等の功績は認められるものの、長年に亙つては其處に又一つの所謂南畫院型を生じて來たことも事實であつた、同院が之を改革せんとして遂に解散にまで行つて了つたことは已むを得ざる破目でもあつた、然るに其後の群小南畫團體は此の解散の意義を弁へずして御都合主義ご都合つて涙出し、依然として南畫院型の作品のみ發表してゐるが、南畫界は既に之等の作家が考へるよりは異常な發達をして居り南畫家は作家よりもよりインテリが多いのであるから展覧會といふ形式、欲張りといふ裝飾だけでは一時だに異へないのである

此秋大阪の矢野橋村氏によつて乾坤社の旗挙げがあつた、想起することに恰度二十年前の同氏提唱に係る日本南畫院の創社だ、當時氏も齢三十大分暴れたやうにも聞いてゐるが今回は知命の齢を迎へての重要であるから十分能の揃つた發足である、勿論南畫の上に建設された乾坤社ではあるが氏も『南畫といふ名称はよくない』と云つてゐる、乾坤派と云へば云へるのだが、所謂南畫の概念を打破して廣く天地の間に眞劍に製作を進めて行けばいいので、流派に拘泥する必要はない、まづ『新人の發掘淨化を期待』してゐるのである

乾坤社の誕生を見て思ふことは南畫界の作家や、従来氏一派の作家中拔うした仕事をやつて行くといふ人柄は恐らく橋村氏を措いて他にはない、しかしこれは野心でもなければ官展反對でも勿論ない、そこは極めて自由で、ただ製作本位、熱意と努力、そして新人の出んことを期待してゐる

同人は橋村氏を主宰として矢野鉄山、小松均、福田恵一の諸氏で今回の入選者全部を院友に推挙し今後出展で成績の優秀作家を社人に推挙して同人と同資格にするといふ機構である

臺日歌壇

安成二郎選

虎尾 永野益子

世に疎き妻の悲しさ日にけにをただに忙しき用に追はれつ

兄達の勉強のそばに末の子は一人繪本を見てあそびをり

吾よりも背丈ののびし十六の男の子はややに大人びて來し

忙しき仕事忘れてざれあそぶ子の傍らに立ちて見て居し

臺北 洪氏 月華

人の世の義理とふものの辛きかな何時會へるぞと今日も思へる（別離二首）

目をとぢて靜かに思ふあの頃のたのしかりし日今は空しき

淋しさの沁るる胸をおさへ來てあの日の河岸に水を見てをり

喘息ニハアスト

佐野醫學博士 創見

アストは佐野醫學博士が多年苦心研究の上創製せられた喘息專門藥で、臨床上の實驗を重ねて確認せられてゐます。百の能書より一回の試藥によつて奏効の如何を御試し下さい

試藥無料贈呈

喘息の起りさうな徴候のある時に前以てアストを服用すれば喘息を未然に防ぎます。アストさへあれば喘息の苦みは知らないで濟みます又發作の場合でも直に鎮靜し、痰を切り、咳を鎮め、咽喉を輕くし連續使用によつて漸次快癒に導きます

全國著名藥店にあり

特約 大木・玉置

東京・神田須田町 發賣元 巴商會化學部

電話神田 三四八 三四五三 振替東京二九六四五

定價 五〇錠 一圓二〇 三〇錠 五一

（試藥御申込の際は新聞名御記入を乞ふ）

毛髪の再生機能を賦活する！

新性能の強力養毛料

ワカミヅ

こんな方はワカミヅを！

▲頭のカユイ方
▲フケの多い方
▲拔け毛する方
▲髪の薄い方
▲髪の艶が悪い方
▲若ハゲ（の心配）の方
▲髪の荒れる方
▲毛生を望む方

醫學博士 井上猛夫先生 掛札功先生協力創製

ワカミヅは、強力な醫療的性能と毛生促進作用を特長とする「現代醫學に望み得る最高品」で、既に美容界醫界に定評があり、優れた効目は、爽快な使用感、清新な芳香と共に全國愛用者の満足と信用を博して居ります。

〔定價〕〇〇瓶 一圓七十錢 〇〇瓶 三圓四十錢

信用ある藥店化粧品店にあります。〔講談社のワカミヅ〕と御指定下さい。

三十歳から六十歳位の方は……

一日に百本内外の脱毛が普通とされて居りますから、一ケ月には約三千本、一ケ年には三萬六千本宛脱ける理であります。

それにも拘らず、常に頭髪を維持できるのは、拔けた後に新しい毛髪の再生が順調に行はれるからで、若しこの再生機能が停止したとしたら、以上の割合で、日本人の頭髪は十萬本とされて居るから、三年以内に一本もなく禿げてしまふ筈でありまして、若禿、禿頭など一面この事實を證明するものであります。

従つて若禿や禿頭、脱毛の防止には、先づ毛根の病症を除くと共に毛根の再生機能を常に活潑に保つ事で、結局ワカミヅの強力な醫療的性能と毛生促進作用を完全に發揮させる事につきるのであります。

本舗 東京 小石川 大日本雄辯會講談社商事部 總代理店 株式會社 東京・大阪 玉置商店

妊娠 産褥 授乳時に

妊娠、産褥、授乳時に於ては特に重要なるビタミンBの體内に於ける消費量が昂つて來る結果、之が缺乏すると早産、惡阻、便祕、産褥時に於ける食慾不振、脚氣、榮養障碍等が起るかゝる際の豫防と治療に對して、又一方胎兒の良效なる發育、乳汁の分泌等にビタミンBの適切な補給が必要である

―液100瓦入 ¥1.60―

詳細・說明書進呈

東京市日本橋區室町 三共株式會社

(05.X.030)

強力ビタミンB劑

オリザニン

SANKYO 三共

日立モートル

本店	東京市麹町區丸ノ内二丁目十二（丸ノ内仲十五號館）
臺北販賣所	臺北市表町二ノ十六（大阪商船ビル内）
大阪營業所	大阪市南區長堀橋筋一丁目三
九州營業所	福岡市天神町二（千代田ビル三階）
名古屋營業所	名古屋市中區廣小路通二丁目（朝日ビル五階）

日立ホイスト

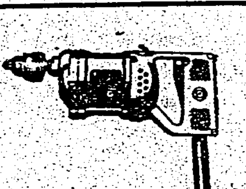

日立電氣ドリル

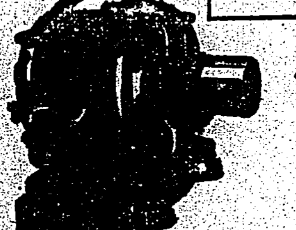

三相日立モートル

日立製作所

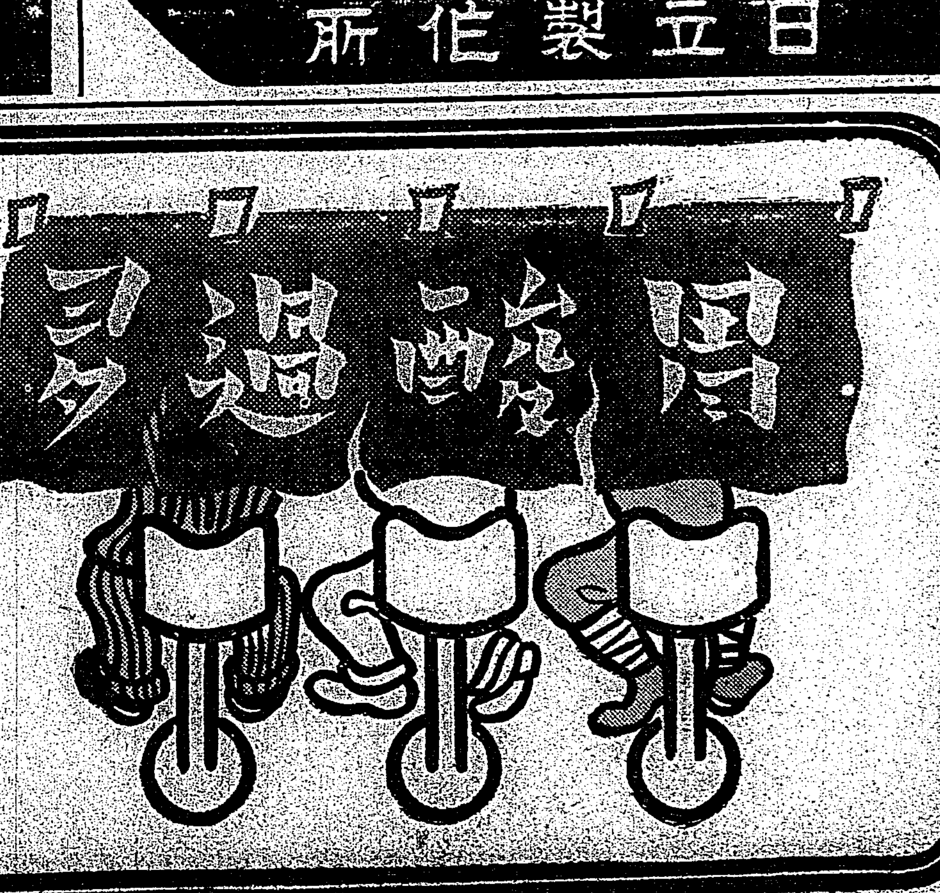

胸やけ、噯氣 生水、胃痛 ……の合理的療法

食後に胸がやけ、もたれ感があり、おくびやきみづがこみ上げ、空腹時に胃が痛むなどの症状を訴へる場合は胃酸過多症とみるべきです。即ち飲食物の不攝生等が原因で胃液の分泌が亢進して胃中に余分の胃酸が出來、その刺戟によつて起るものですから、胃液の分泌を抑制し、胃酸の量を調整すれば自然症狀も治癒するわけです。

獨特の三大作用

ノルモザン錠（主効分は珪酸アルミニウム）は分泌腺を收斂して胃液の分泌を抑制し、胃酸量を調整して原因的に症狀を去ります。尚は胃壁粘膜の被覆保護、胃酸の吸收によつて治療の萬全を期した合理的の最新治療劑として賞用されます。

効能 胃酸過多、胃潰瘍、胸やけ、噯氣、生水、溜飲、胃痛、胃カタル、便秘、惡酔、宿酔、船暈、車暈に

三日分（五十錢）一週分（一圓）十六日分（二圓） 一月分（三圓五十）二月分（五圓） 各藥店にあり

小粒ノルモザン 三日分・一週間分・十六日分の三種、效分・價格は同じ。

制酸と鎮痛 ノルモザン錠

製造發賣元 株式會社 武田長兵衞商店 大阪市道修町

關東代理店 東京 株式會社 小西新兵衞商店

武田發賣品

廣東攻略の一周年
當時の武將古莊將軍以下參集
東京で思出の晩餐會

【東京十九日發同盟】昨秋皇軍が突如バイアス灣に上陸してから破竹の進撃十數日で支那の南方根據廣東を占領したのは十月二十一日で早くも一周年は來たが當時の南支派遣軍司令官古莊大將を始め三宅中將、田中少將以下南支作戰に活躍した陸軍將校約四十名は記念日の前日二十日午後六時三十分より軍人會館に會合晩餐を共にしながら想出を語り合ひ當時を偲ぶこととなつた、この夜この作戰に御參加遊ばされた秩父宮殿下にも御都合宜しければ御臨席あらせられるやに洩れ承る

盛んな記念式典
あす南支派遣軍本部前で

【廣東十九日發同盟】わが無敵皇軍が廣東攻略の歴史的偉業を完成して茲に一年、今や榮えある記念日を二日の後に控へた廣東では辻の大アーチも華やかに軍民擧つて記念行事の準備に忙殺されてゐるが南支派遣軍本部ではこの佳き日を祝して二十一日午前八時半より部隊本部前で嚴肅なる靖國神社遙拜式を執行、引續き中央公園內で各部隊代表者參列の下に廣東攻略記念式典を催す筈である、同餘興として競馬、銃劍術、相撲、水泳、馬術の各種目に亘り各部隊選り拔きの選手が腕を競ひ意義ある此日を一段と色づける事となつてゐる

三百餘の敵歸順
東莞で盛大な歸順式

【廣東十九日發同盟】本月上旬の東莞縣出動部隊の中山縣攻略戰は正確果敢な攻擊と周到なる宣撫工作とによつて同縣民に深い感銘を與へたが、敵王力中山縣自衛團の副司令吳飛は指揮に當り約二千で未だ一人も復歸する者がない有樣であつたが、[illegible]百六十名の殘敵を率ゐて歸順したことが判明した、又皇軍の石龍出動中にも約四百名が歸順して來たことが判明した、又皇軍の石龍縣討伐に入り「われわれの反抗により日本軍退却せり」と僞宣傳の傀儡を[illegible]したが住民はその實力を知つてゐるので[illegible]するに至つた

南潯鐵道の開通式終る

【南昌十九日發同盟】待望の南潯鐵道開通式は十七日午後一時南昌北方樂化驛に於て○○部隊長を始め在南昌、九江各陸海軍部隊長及び沿線治安維持會長、日支官民多數出席盛大に擧行された、かくて大正五年以來二千万円の巨費を投じ築き上げたわが國唯一の在支鐵道投資も事變勃發以來破壞されてゐたが僅か一年ここに再び全通するに至つた

我が練習艦隊を歡迎
ハワイの米國陸海軍部隊

【ホノルル十八日發同盟】去る三日故國を出發遠洋航海の途に上つた我が練習艦隊は在留邦人の熱誠なる歡呼裡に十八日朝ホノルルに入港した、艦隊入港と同時に米國陸海軍司令官を始め官民代表を訪問された。ハワイ方面陸軍司令官アンドリュース中將其他米國官民代表は艦隊司令官を訪問、日米交驩を繰りひろげたが練習艦隊がハワイ滯在中は米國陸軍の閲兵式を始め盛んな歡迎プログラムが作製されてゐる

天津風の進水式

【東京十九日發同盟】驅逐艦天津風の進水式は十九日午後一時舞鶴工廠で嚴肅に擧行、片桐舞鶴工廠長の[illegible]部司令官の進水命令書朗讀に次いで二[illegible]工廠長の[illegible]進水し無敵海軍に一隻を加へた

ドイツから突如 電送寫眞の提議
日獨間できのふテスト

【東京十九日發同盟】アメリカとの無線電送寫眞が聯邦通信委員會の妨害に引懸り延び〳〵になつてゐる際、數日前突然ドイツから日獨電送寫眞をやりたいと提議して來た、遞信省は大喜び[illegible]のケーブル・アンド・ワイヤレスとの交涉にも照らす全て日本の[illegible]であるがドイツとの電送寫眞は既にベルリン・オリムピック大會で行つたこともあり技術もその準備を用意出來るところから早速十九日午後七時から十時までテストを行ふことになつた、遞信當局の意向では通信中立國を經由し英米獨とも同時に業務開始を行ひたい希望であるがテスト次第ではアメリカよ[illegible]

故伏見宮博義王 御一周年祭の儀

【東京十九日發同盟】故伏見宮博義王殿下御一周年祭は十九日午前九時から豐島岡墓所に於て嚴かに執行せられ、伏見宮邸より[illegible]殿下には既くも今年祭を[illegible]あらせられたのであつたが、伏見宮家では故殿下の御[illegible]御一周年祭の儀を行はせられた

臺灣神社の祭典行事
兩三日中に纒る
各町會とも自肅の催し

臺灣神社祭典の台北市內各町會は豫定の十五日を過ぎても全部の町會から行事表が纒まらず目下市社會課及び警察中で兩三日中に市役所主催並びに各町會全部の行事が確定の豫定である、各町會とも奉祝的に御祭典を寿ぐ[illegible]官のもとに大祓式、奉安、大國旗、大掲揚等村以上のものは[illegible]見當らぬが市主催のものは川端町[illegible]での奉納相撲があり又[illegible]のものとしては從來公會堂で開催してゐたニュース映畫を一般市民に開放奉納する事となつてをり廿七日夜は新公園で、廿八日夜は公會堂で開催すべく目下計畫中で、また新公園音樂堂、公會堂等で舞踊、子供サークル等奉納の豫定もあつて目下夫々交渉をすすめてゐる、なほ自動車隊では神社參拜者の便を圖るべく祭典當日は四十台位の增發をする豫定でガソリンタイヤー配給の折柄大いに期待されてゐる

世界一周の壯圖成り
ニッポン號臺北へ
昨日午後五時四十二分安着

世界一週の壯擧の大部分を完成した世界の翼「ニッポン號」が故國最南端の空港台北飛行場に凱旋するは來た、十九日午前七時四十五分バンコックを出發二千五百米から四千五百米の高度を持し「乘員一同故國を望ふる如なり」と機上より電報を寄せて祖國の南の關門たる台北目差し快適な雲上飛行をつづけた「ニッポン」號は午後四時二十分には早くも本島陸地にかかり同二十五分台南を通過、同五時十四分新竹州後龍を通過したとの快報が台北に傳はるや待機せる台灣國防義會勇號、愛國號、日航エンボイ機は新竹附近まで出迎へるべく飛立ち一方飛行場には小林總督、兒玉軍司令官、森岡總務長官以下各部局長、戶水知事、石井市尹等主なる軍官民を始め男女中等學校、小公學校兒童二万餘人が日の丸の小旗を振へて壯擧な歡迎陣を布き待つ間もなく「ニッポン」號は秋の夕陽を浴び出迎機に誘導されて台北上空に達し矢の如き速さで近づくよと思はれる一瞬同五時四十二分轟然たる車輪の跡を印した、もはや凱旋の門たる羽田飛行場までありますところ僅かに本土コース二千一百キロのみで壯擧完成も同樣である、飛行場を埋める日の丸の波と萬歲の伴奏に合せ奏される大行進曲「ニッポン號世界一周の歌」に迎へられ機上から降り立つ大原機長、中尾機官以下搭乘員は苦しい旅を終へついた喜びと感激に胸を高鳴らせ、佐倉飛行場長、平野大佐台北支局長の案內でドッと怒濤の如く押寄せる歡迎の人浪をおし分けて愛機の前に並び可愛い令嬢から花束を受けた後歡迎式場に入る、かくて小林總督は

歡迎の辭

今回ニッポン號が困難なコースを選んだ世界一周の大飛行がここに無事成功した事は島民と共に本島民として欣幸歡喜に堪へない、諸君が我が航空界の爲方丈の盛績を吐き世界各地の在留邦人に力強き感を與へ且つ世界各國と良き親善をなし途行て來た、無事この使命を果したのは諸君が日本國の名譽を深く高揚した

滿足

に思ふと次第である
と歡迎の辭を述べ、これに對し大原機長は
只今歸つて參りました、我々はいろ〳〵の感謝がわいてゐるが無事歸つて來ました事は唯有難いといふ一念であります
代つて中尾機官より
この盛大な歡迎に對し乘員一同に代りまして厚く御禮を申上げます、國を擧げての愛護の御蔭で只今無事臺北にかへりました
飛行機の優秀、乘員の努力、天佑神助のお蔭に外なりません、太平洋の岩礁、アラスカの氷雲南米の惡天候、アンデス越飛の難コースを突破し世界一周の大飛行を

完成

したのは我が航空界の水準がここまで達したものと思ひます、上空で日の丸の波を見た時は思はず涙ぐみました、どうも有難う御座いました
と感激の涙を浮かべて挨拶をなし

森岡長官の歡迎の辭

ニッポン號乘組員の官民合同歡迎會は十九日午後七時より鐵道ホテルに開催、發起人側として森岡長官、戶水知事、石井市尹、三輪總督府局長などを初め官民主なる人々七十餘名、主賓側は大原大佐航空部長、中尾機長等三氏であつた、森岡長官は歡迎の辭として
ニッポン號が五万餘キロを突破し本日本へ無事歸着されたことを歡ぶ、此の長距離を同一の機體、同一の乘員で突破した事は世界他に例を見ない所、これも一に日本魂の精華として欣快に堪へない

臺北市の主催で歡迎晩餐會

「ニッポン」號の搭乘員に對する台北市主催官民合同歡迎晩餐會は十九日午後六時半から鐵道ホテルで開催され、森岡長官以下各部局長、戶水知事、石井市尹を始め軍官民多數出席し盛會であつた、同七時四十五分から市民の盛大な歡迎提燈行列が新公園から繰出され目ぬき通りを通過し、公會堂前に到り同公會堂バルコニーに居並ぶ搭乘員一同に對し歡聲湧る万歲を三唱して順次解散し、全市を擧げて「ニッポン」號の歸國凱旋第一步を祝賀した
たる後、兒玉軍司令官の發聲で一同乾杯の杯を擧げて「ニッポン號」と搭乘者諸士のため万歲を三唱して散會した

【寫眞は臺北飛行場に安着した「ニッポン號と搭乘者に花束を贈る令嬢」】

今朝東京へ飛ぶ

台北飛行場に無事到着した大原東日機「ニッポン」號は同夜一同防疫宿舍納庫に機を休めた上二十日朝の日の出と同時に再び台北を離陸晴れの東京飛行に就く豫定

明石總督の廿年祭
來る二十六日に嚴修

本年は明石總督が逝去後滿二十年目に當るので明石顯彰會では來る廿六日午前九時より三橋町の同總督の墓前で二十年祭を嚴修するが、右の祭典に參列する爲明石家から當主の元長男がノブ子母堂と和子夫人を同伴廿四日來台の豫定、式後祝宴、夫人は廿七日の便船で歸京するが明石家では當分滯在各地慰奉の上歸郷の豫定、明石顯彰會を台流し電文化を起すと

臺灣鐵道協會で軍人家族の慰安會

臺灣鐵道協會では二十一、二の兩日台北市公會堂に於て出征軍人家族慰安を兼ねて會員家族慰安會を開催し「天國」を觀覧する由

土曜會の送別會

台北土曜會は二十一日の例會を兼ね先般南支へ轉出した吉福氏と目下支那の旅行中の[illegible]のための送別會を兼ねて開く由

ことに[illegible]いて行つた、[illegible]ニッポン號は[illegible]アンデス山突破も同じ風でそらかつた、翻つて見て世界の各國が、歐洲戰爭のため手傳ふは米國か日本かといふ氣分に動いてゐる事を知つた、自國經濟を援つて必要な物資を供給してくれるのは此の國以外無いためである日本國產のニッポン號の性能も十分に米國で他へ認めさせる事ができた
と主戰のために院報し之に對し大原航空部長は
矢張一番難關は太平洋であつた
とて一場の土產話をなし主客歡談午後八時散會した

北支から種々の資料
時局・南支展に特別出品

時局に鑑み國民の時局認識の徹底を期する本社主催の「時局・南支大展覽會」を更に有意義なものにすべく情報部の肝煎りで國策映畫の二十三日より二十五日迄の三日間晝夜三回連續で公會堂大講堂に於て「國策映畫會」を開催する事となつた、この中「青年學校」は日本青年教育會製作、東和商事の提供にかかりそれに文部省から國策映畫として價値ありと認定されてゐるもので內地各地で好評を博して來たものである、我が台灣としては新らたに青年學校が創設された今日、映畫「青年學校」を通じて明日の日本を背負つて立つべき若き青年達の献身した訓練と素晴らしい精進振りを見る事の出來るのは正に絕好の機會である、次に「祖國日本」は東洋映畫會製作、東和商事提供にかかるもので大日本國防婦人會總本部より國策映畫として推獎を受けて居り二千六百年の光輝ある歷史を有する皇國日本の万邦無比の國體と永久不滅の建國大精神に躍進する大民族の偉大なる結合力を餘す所なく描いてゐる、この他に僚員として數時間の名畫、英國で空前の上映記錄を作つた名畫「米金唱」の新版全卷と高畫「マーボーの少年航空兵」東寶文化映畫「綴合の話」を併映する事になつてゐる、右國策映畫を展覽會入場者に普ねく觀覽して貰ふため廿一日の開會日より入場者一名に對し優待半額券を交付する事になつてゐるが觀覽料金五十錢の所を半額の二十五錢で觀覽する事が出來る譯で展覽會入場料二十錢を加算しても四十五錢、是定の料金より五錢安く展覽會と映畫の兩方を見る事が出來る譯である、尚前賣券を購入する者に對しても切符一枚につき半額優待券を添付する事になつてゐる

國策映畫を上映
入場者に優待半額券

「時局・南支大展覽會」を有意義なものにすべく南支在勿論の事中支から多數の出品を贈つて來た事は既報の通りであるが更に北支の臨時政府からも特別出品と して
一、臨時政府、軍及新民會
一、反共に關するポスター及傳單各種
二、風物紹介に關する寫眞
一、及傳單各種
二、新民主義に關するポスター
華北交通會社が撮影したもので北支一帶の名勝寫眞約五十餘點を出品する事になつて居り明朗北支の近況を窺ひ知るに役立つものと見られてゐる

ぎつしり陳列された
防空關係の出品
時局・南支展會場巡り（1）

戰史に輝く廣東攻略記念日を卜し二十一日から華々しく開催される本社主催「時局・南支展覽會」は開期を後二日に控へて各會場とも係員を總動員して山を積む資料の陳列、展示にまたジオラマ、パノラマの最後の仕上げ事に文字通り戰場の大活躍をしてゐる、今各會場を巡つて各部に展示すべき內容を紹介し、全島六百万島民の展覽會觀覽の參考に供しよう、さてあの宏壯な大會場たる公會堂三階、防空の部とぎつしりと陳列される資料は
空襲の實相、國土防衛體系、防空監視、防空警報、燈火管制、消防、防毒、防彈、防護室、避難等でいづれもヂオラマ、實物、標本、模型、國表等で近代戰の戰慄を防止すべく行くあらゆる角度に亘つて防空施設の實際を紹介し殊に「空襲地帶」を強調してゐる事が一見して窺へよう、以下は出陳資料の順を追つての大體の說明である

△空襲の實相　防空の必要を認識するには先づ空襲の實相を知る事が必要であるから第一に出の「ヂオラマ」を出したものと思ふ無防備の都市が空襲を受け破壞彈、瓦斯彈、燒夷彈を喰つた場合の慘狀は人畜の死傷は勿論、各所に起る火災、建築物の倒壞目も當てられぬもので此の「ヂオラマ」はその被害の一部の狀況を顯はしたものである、ここには防空兵器及空襲兵器の實物も出陳してゐる

△國土防空體系　空襲に對し國土を完全に護るには先づ防空體系を整へる事が必要であるから從に本島における國民防空體系、防空法の構成、國土防空の要領を圖解してゐる

△防空監視　敵機の來襲を早く知る爲に成るべく遠くの方に目を出して置く事が緊要である、此の眼は海上では監視船をおいたり離島に監視哨を置き、陸上では主として海岸や畔地に配置される、この「ヂオラマ」はその一例を示したものである

△防空警報　監視哨の報告で陸海軍司令官から全島或は一地方に防空警報を發令せらるる、ここには警報の種類、警報用具機材並に傳達方法を圖解や實物で示してゐる

△燈火管制　「漏れた一燈敵機を招く」と云ふ如く防空燈火管制の正確なる實施が極めて肝要である、ここには管制の種類、燈火秘匿減光の方法、一部市街の燈火管制實施方法等を「ヂオラマ」圖解又は實物に依つて照然と示して居る

△消防　空襲時の火災は燒夷彈爆彈、家庭の火元不始末等に依り同時に多發すると云ふ特異性があり、ここには燒夷彈の侵徹作用、威力、燃え方、平素の防火に對する準備等を「ヂオラマ」國解、實物等を以て示してある

△防毒　毒瓦斯が大々的に使用されたのは歐洲大戰の時即ち一九一五年獨逸軍が聯合軍側に對して行つたのが初めてで各國共毒瓦斯の研究に沒頭して居るので今後は如何なるものが出て來るか判らぬから國民は少くも現在使用の瓦斯に對する常識を心得て置かねばならぬ、ここには普通使用せらるる瓦斯の標本瓦斯の性狀、症狀、防毒資材の實物、防毒救急設備、家庭防毒設備の模型等を備へてゐる

△防彈　爆彈には色々の種類があり大きさも種々あるがここには破壞用爆彈の作用、被害防止要領等を「ヂオラマ」國解に依り示してある

△防護室　防護室とは空襲を受けた場合其の附近の人が一時之に入り危害を避ける爲設くるもので公共の爲に設くるものと各個人で造るものとあるが本展覽會に造つたものは會議室たる公會堂の階段を利用して一つの防護室の模型を拵へたものである

△避難　我國現在の防空方針としては原則として避難を認めない事になつて居る、此は一つには我が木造都市の特質上建築物毎に防空に任ずることとして自ら家を護り避難することは其の防衛の責任を放棄するものであつて延いては到底防空の實を擧げ得なくなるのと二つには右住居住の人の避難は從に依つて卸つて倍加する事となるのと思はれるからである、然しながら從に避難と云ふのは家を捨てて逃れ出す事であつて空襲を受けた時各自の持場にあるものが防護室、防空壕、或は堅固な建物に入り或は樹木、物影等に避難することは勿論當然なさねばならぬ事である、真の避難とか危險であるとかの場合に其の難を避けると云ふ場合のみである（寫眞上は會場入口の廣告塔、下はヂオラマの無防備都市の空襲慘狀）

府展審查員ら神戶から乘船

【神戶十九日發本社支局特電】富士丸は十九日正午諸吉を出帆したが船客には府展審查員大久保作次郎畫伯、府展洋畫審查員大久保作次郎、速水御舟畫伯、日本畫山口蓬春、松林桂月の四氏等が乘船した

速水技師談　本年は例年度の倍程度の車輛が僅かに出廻るが材料の不足してゐる爲め上京した、材料の不足してゐる爲め上京して車輛協議會に出席する爲め上京し、交通局及び興亞院、鐵道省與省當局と會談、車輛資材の獲得の爲めの相談を取付けた、蒙疆は來年度は例年の倍程度の車輛を獲得出來、非常に緩和される見込みです

大久保氏談　二十三日より開催される府展の審査をなす爲めで一月位の豫定です

防諜講演と映畫の會

【基隆電話】基隆市防諜協會では二十日から左記日割により防諜講演と映畫の會を開催することになつてゐる

二十一日富士丸で基隆着、基北驛着後直ちに臺灣神社に參拜、前は四ツ谷部隊、後藤部隊、陸軍病院等を慰問し午後戰災者行同夜歸北、二十四日歸國者

甲壯丁團院は二十一日午前八時三十分から市內高砂公園に於て實施されるが當日は後關係終了後引續き午後一時から高砂劇場に於て全壯丁團員に皇民化劇その他を觀賞せしめることになつた

基隆警察內の保甲壯丁團員　基隆警察保

大谷瑩韶連枝が來臺し
戰歿將士の追悼法要
臺北では廿三日午後一時半から

京都東本願寺本山は事變勃發以來從軍僧を各前線に派し活躍せしめて居たが本年度は銃後戰歿英靈の追悼法要を催す事となつた、就ては二十四日午後四時より台南市公會堂に於て其他の州縣下の同じく北部に於ては追悼法要の後、宣撫班並に從軍佈教師の慰問講演及び隨行者福田大講師の慰問講話に力を注ぐ事となり各連枝を全島に派遣し戰歿者の追悼法會を營んで居るが台灣には近く大谷瑩韶連枝が派遣せられる事となりその日取が決定したが台灣に於ては南北に二分して追悼法要を行ふ事になり、北部は二十三日午後一時半より台北本願寺別院に於て台北、新竹兩州及花蓮港廳下に於ける戰歿將士英靈の遺家族及び傷病軍人を招き、南部は

曙の包裝紙で時局展を宣傳

本社主催の時局南支展覽會に協賛し專賣局でもその宣傳の勞をとることになつた、卽ち兩切煙草「曙」の包裝紙の內側に「時局・南支展覽會、十一月九日迄」の文字をゴム印で捺し、主として台北州下の小賣店に出來次第販賣することになつたが、既に官賣方面は去る十一日から賣出されてをり、台北市內でも小賣店頭に姿を現すことになつてゐる

薬理學會の出席者
關係者の出迎へを受け來北

十月二十一、二十二の兩日、台北帝大醫學部講堂で開催される第十三回日本藥理學會に出席の京都帝大森島名譽教授、九州帝大福田教授、大阪帝大長崎教授北海道帝大眞崎教授の一行は三日台大總長、杜聰明教授その他關係者多數の出迎へを受け午後一時半台北驛着、ホテルに少憩後總督府南門工場を觀察したが夜は大學の

バス停留所に安全地帶
菊元前に試驗的に

台北市では市內繁華街に於けるバスに乘る人々の利便を圖り危險を除去する爲に主なる停留場に安全地帶を設ける事となり、十九日午後役所交通課と連絡をとり先づ最も人出の多い菊元前停留場に試驗的に一箇所だけ設けした、右安全地帶はバスが止つた際車と乘客とが混ざるのを防止するにあり、何時でも取り除け自由な組合せ式の簡單なバリケードを土台にしたもので今のところ停留場ポールを中心にして左右だけを圍むかそれとも停留場から下水溝にかけて圍むかが問題になつてをり試驗の結果をみた上で近く全市に設置の豫定になつてゐる

その功拔群
部隊長から市尹に公電來る
木村年彥一等兵戰死

台北市役所衛生課職員木村年彥氏の長男年彥君（二三）一等兵は既報の通り○○月入營、警田部隊に屬して北支各地で奮戰中、去る十五日安徽省某地に於て名譽の戰死を遂げたが、十八日午後石井台北市尹宛に警田部隊長より直接左の通りの公電があつた

年彥君の戰死は壯烈鬼神を泣かしめるものありてその功拔群なり深く哀悼の意を表す

かくの如く部隊長より市尹宛直接入電があつたのは始めてで如何にその戰死が壯烈であつたかを物語るものであつて同君を知るものいづれも感激してゐる、なほ父君木村氏は次の如く語つた

本人は末廣高小卒業後上京し私の弟である雪門寺政方で履物商の手傳ひをして居りました、もう五年になります、元氣な子で出征後は青島、濟南、泰安、徐州宿縣等に轉戰して居た由通信がありました、國家に捧げた身體ですから何も思ひ殘す事もありません、本人も滿足でせう（寫眞は戰線に於ける木村一等兵の勇姿—向つて左國旗を持てるもの）

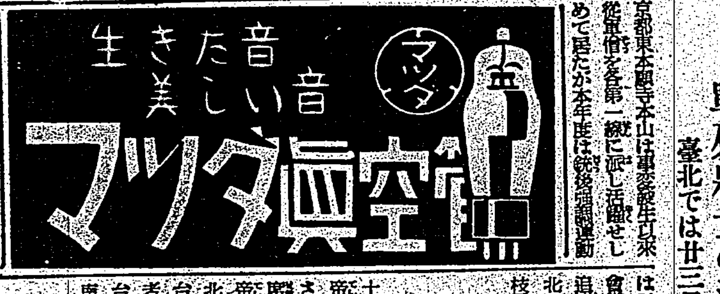

謝失火御見舞
昨朝七時馬場町弊工場ニ於テ失火ノ際ハ早速御見舞ニ預リ深謝奉リ候御陰ヲ以テ直チニ鎭火致候
混雜中御尊名伺洩レ等可有之乍略儀不取敢紙上ヲ以テ御禮申上候
尚事業開始迄ニハ約十五日間ヲ要スル豫定ニ御座候
臺北市若竹町二ノ七
合資會社 鈴木組

臺灣總督府企畫部編纂
國家總動員法及關係法規集
ポケット型約七百頁 定價一圓五十錢送料共
【內容】國家總動員法同施行令、各種動員規則、關係法令及告示等ヲ以テ網羅シ、附錄トシテ國家總動員法ニ關スル解說ヲ附ス
發行並ニ發賣所 臺灣時報發行所 臺灣總督府內

新興東京特作
愛の渦巻
主演 清水將夫 逢初夢子
京山華千代口演
あやめ人形 左甚五郎
市川男女之助
松浦妙子
廿日封切
芳乃館
江戶屋猫八
淡谷のり子
スクリーン・アトラクション

けふの天氣
△臺北地方 東の和風曇後晴
△北部地方 北東の和風曇後雨
△昨日の氣溫 最高二一・九度（午後一時）最低一〇・六度（午前七時）

定期航空
△內臺定期航空（下り便）は十九日午後五時四十五分着（乘客）は陸軍大尉[illegible]外四名
十九日雨天中止

明るい名刺 精美堂 本町二丁目
寫眞二割引 サワイ 榮町四丁目 電話五六七

大尖後山へハイク

臺北鐵道部倶樂部山岳會の計劃、大尖後山へハイク（第二十八日）は二十八日午前七時五十分臺北驛前集合、汽車にて山子後から大尖後山の峰を[illegible]至る[illegible]がありスリルのある行程で[illegible]會費及び[illegible]

△二十一日金山△二十二日石碇△二十三日瑞芳△二十四日金瓜石△二十五日水湳洞△二十六日九分△二十七日雙溪△二十八日瑞芳

劍道 全島警察・刑務官武道大會を顧て

波瀾を極めた爭霸 後半に實力を示した臺北

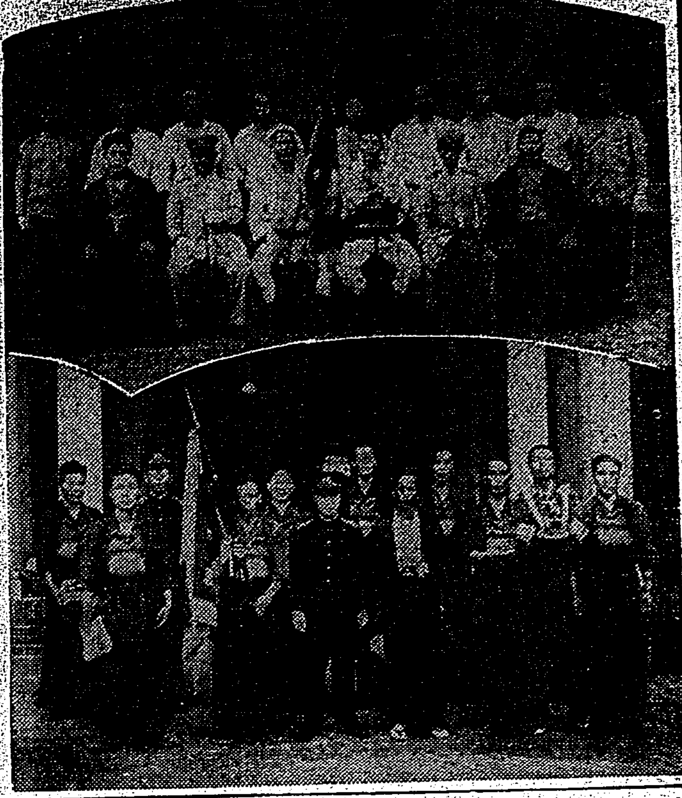

本島武道試合の霸權を爭ふ全島警察、刑務官武道の第十九回大會は去る十七、十八兩日武徳殿演武場に於て擧行された。劍道は高雄の優勝となつて二日間に亘る熱戰の幕を閉ぢたが、今その戰ひの跡を顧ると

劍道

昭和十一年以來九年間此の試合が行はれなかつた爲に段以下の中堅選士の力が全然判らず、しかも實際の勝敗は此の邊の實力如何に依るものである結局優勝の豫斷と云ふものは全然許されなかつたが、最も稽古の積んでゐるのは台東であり、まづ順當に見て台東の優勝と云ふのが大家連の豫想であつたらしいが、いざ蓋を開けて見ると何はさて技より意氣がものを云ふ一本勝負、練習不足の故か午前中國子の惡かつた大將山崎以下元氣者揃ひの台北が午後の後半戰に入るや猛烈實力を發揮し、事實上の決勝とも云ふべき對台東戰には

臺北　臺東
○山崎―池田
○山下―金丸○
林―池田
○黄―堤
林―早崎
○來島―尾根
間―池田○

大將同士の決戰で山崎の勝利に依り貴重の一勝を得、最後の新竹を輕く一蹴して堂々優勝を確立したのであつた。此の他此の強豪台北を先鋒から中堅まで四將の意氣物凄く四點を先取して討取り一氣に勝星へ迫るも北部、高雄、台東に無念の三敗を喫して惜くも好機を逸したが各選士の奮戰はよく優勝候補台東を抜いて堂々二位に頑張つた彰師範の若い選士の奮戰を特筆せねばなるまい

個人に 就て見たままを述ぶれば、まづ五段陣では山崎五郎（臺北）田中、顯（新竹）山崎等士は筋の通つたいい稽古で定評あり、まだズンズン上達の見込ありと大家連が折紙を付けた人だけありその試合態度、氣魄とも申分なく將來を期待される選士、又田中選士は現在五段を取つては五段陣に受ける者なしと恐れられる剛の者、機を見るに極めて敏なる鬪士である

四段に 入つて石田（高雄）山下（臺北）鈴木（臺中）等が目立つたが山下に望み度い氣魄である態度、業ともに十分、あとは思ひ切つて打込む氣魄が欲しい。此の他三段陣で小柄ながら精悍な荒原（花蓮港）腰化ある業を持つ池田（臺東）二段で林（臺北）とまづ此の邊が中堅選士として目立つた處であらう面白い試合をつた中山利光二段（臺南）を特筆、加選士中唯一人全勝の榮譽を擁

總じて 今回は一本勝負各選士がいささか固くなつた感があり伸びと冴えた業が見られず、午後に入つてやや動きが良くなつた様であつたが、よく云はれるやうに眞劍の對立とあれば云ふはずもがな勝負は一本、恐らく今後何れの大會にも此の方法が採られるのではあるまいか、各選士の試合態度に今一歩の讓歩なしとせずである

カットは優勝の【上】臺北團【下】高雄團（寫眞）

本社主催 日本棋院 高段者對抗碁戰 第二次戰 一般手合

（六段）小野田千代太郎　先（四段）坂田榮男

第五局の十二

●五九　わ九　38　○六〇　り一四　5
●六一　と九　3

持時間各九時間（一分以内切捨）
消費時間（白）二時間四十六分（黑）四時間五十六分

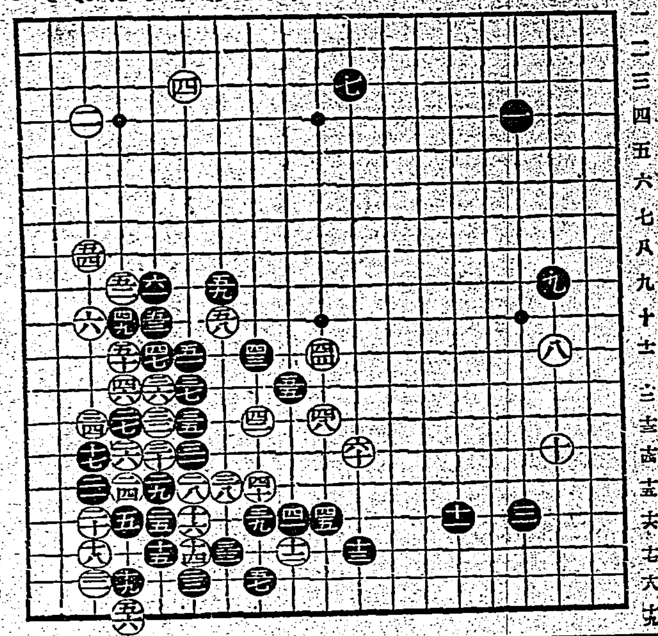

高等戰術 五八の覗きで黑の出切牽制

評解 七段 木谷實

（解説）白五十八のノゾキは、黑「ぬノ十二」白「りノ十二」黑「ワノ十二」のデギリを牽制した手で、これは大いに味はふべき手である。これに對して黑「るノ十二」に出白「るノ十四」黑「ぬノ十四」とキッて行くのは、白「をノ十二」黑「るノ十二」白「わノ十二」と切れて惡いから、黑は「をノ十二」にトップか或は圖の如く「わノ十二」の出に備へねばならない

×

黑若し五九で「をノ十二」に受けると、參考圖（一）の棋形が豫想される。參考圖（一）黑一と頑張つてくれれば、白はそれに頑張つて二とコスむ。次いで黑は五五の意志を受行し三、五と出切り以下白十迄となる、この結果白五八と圖の黑一の交換は、明らかに黑の利かされの形であり、これが爲、中央の黑の眼形を奪はれてゐる意味がある。この理由から、黑として一とツグのは非常に打難い手なのである

×

そこで黑は五九とツケて凌いだ譯である。白は五八と黑五九の交換に依つて黑「ぬノ十二」の出切りを封じる事が出來たから、これに滿足して六十一とコスミ下邊の五手を致つた

×

黑六一とオシた手が「ぬノ十二」の出切りは危險で打切れぬ事を、是非は圖解つてみる。若し六一で「ぬノ十二」に出切りを敢行すると參考圖（2）白四、六、八の強硬手段に依つて黑は忽ち窮して了ふ。白五十八とノゾいて黑「ぬノ十二」の出切りを牽制した邊り、聊か高等戰術に屬するが、興味の存する處である

×

白六十で「をノ十」に出て行くのは參考圖（3）の如くなつて白が惡いから成立しない

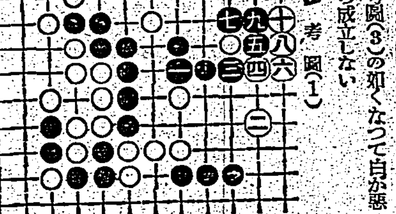

參考圖（1）

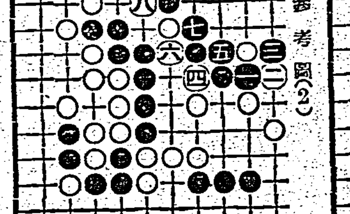

參考圖（2）

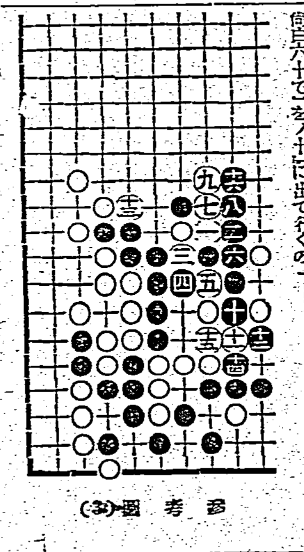

參考圖（3）

奉納陸上競技 中壢神社鎭座祭

【中壢電話】中壢神社鎭座祭第四日目奉納中壢郡陸上競技大會は十八日午前九時半より第二公學校グラウンドに於て開催されたが當日は朝來より好天氣に惠まれ多數の觀衆が殺到し選手一同は大した張りきり振りで奮鬪した結果左記の如き新記録を殘し左記の優勝團に對し宮崎郡守よりそれぞれ優勝旗及カップを授與して午後四時半好成績裡に終了した

△一般の部 一等中壢街團（五〇點）二等新屋團（三三點）三等楊梅團（二三點）四等平鎭團（一九點）五等觀音團（八點）

△兒童の部
一等 中壢一公 男子甲組
一等 同 女子乙組
一等 同 女子甲組
一等 新屋公 男子乙組

△新記録一般の部 一〇〇米競走 十四秒 湯氏新妹（中壢街）

△一般兒童の部 四百米繼走 一分一秒四（中壢一公）

常盤團神宮大會へ 初の排球代表として出場

本島女子排球チームの強豪として鳴る常盤團（台北一高女同窓會選手）の選手大村主將以下十名は今回島の推薦に依り、阿部監督引率の下に本島より初の排球代表として晴れの明治神宮國民體育大會へ参加することとなり來る二十三日基隆出帆の高千穗丸で勇躍征途に就くこととなつたが出發に先立つて挨拶の為十九日本社を訪れた何はさて台灣としては初出場の排球チームとて此の新戰如何は現在及今後に於ける本島排球の力を全日本に認識せしめる絶好の機會でもあるので選手一同は非常な意氣込みで出發の日を指折り數へてゐる。大村主將は語る

かうした時局に選ばれて晴れの代表として晴れの神宮大會へ参加致します私共の責任の大きい事を思ひますとそれだけでも身が緊張致します。それに排球としては初めての出場であり私共の戰績が此の後此の大會参加の基礎ともなる事で御座いますから私達は勝敗は兎も角、銃後女性の面目にかけてある限りの力で戰ひ抜く覺悟で御座います

一行のメンバーは左の如し

【監督者】阿部勝太郎【選手】大村美代子、大關二津代、瀬戸山翠、島原昌子、寺本佳子、江里口厚子、菅野律子、鈴木園子、藤井園子、高安利喜子

因に一行の臺北驛發は二十三日午前七時四十分である

（寫眞は排球代表一行）

鮨詰めの盛況 東京大相撲臺中場所

【台中電話】東京大相撲台中場所は秋晴れの十九日午前八時から台中市陸軍用地に設けられた相撲場に於て華々しく蓋明けされた州下各市郡の銃後青年團及び中等小公學校生徒等無慮一万人は早朝より殺到立錐の餘地もない盛況で番組の進むにつれて場内は興奮の坩堝と化しその間餘興として專賣局の白衣勇士慰安五人抜きを始め初切相撲基本體操等あり熱狂裡に午後六時終了、主なる勝負左の如し

矢ノ山（吊出し）九ケ嶽
小松山（打棄り）冨田浪
高登（寄切り）若浪
松浦潟（吊出し）巴潟
大潮（吊出し）小島川
簡ケ谷（外掛け）冨士嶽
鯱ノ里（小手投）旭川
名寄岩（寄切り）磐石
前田山（寄切り）羽黒山
双葉山（寄切り）男女ノ川

日本柔道選士權 出場選士決る

講道館主催に依る第九回全日本柔道選士權大會は二十一、二十二の兩日講道館大道場に於て擧行されるが全國より代表として馳せ参ずる選士は左の如く決定した（臺北は一般選士）

北海道（專）	五段	玉村男之進
同（般）	五段	島谷一夫
東京（專）	五段	木村政彦
同（般）	五段	遊田常義
神奈川（專）	五段	唐戸茂
同（般）	五段	伊藤三郎
埼玉（專）	三段	瀬頼義勇
同（般）	五段	野上誠
群馬（專）	五段	長島右衛門
同（般）	五段	安田外男
茨城（專）	四段	荒井健雄
同（般）	五段	尾内安治
栃木（專）	三段	伊澤晴一
同（般）	五段	大田原政治
静岡（專）	四段	長田久司
同（般）	五段	難波浦吉
山梨（專）	―	
同（般）	五段	隈部章一
長野（專）	―	
同（般）	六段	山本親松
新潟（專）	四段	渡邊卯三郎
同（般）	六段	佐藤新治
宮城（專）	四段	安藤新藏
同（般）	五段	渡邊虎雄
福島（專）	四段	阿部文平
同（般）	五段	倉田勇
岩手（專）	―	
同（般）	―	
青森（專）	五段	泉山正
同（般）	五段	一戸正
山形（專）	五段	鈴木國夫
同（般）	初段	佐藤勝太郎
秋田（專）	五段	松橋成男
同（般）	三段	田村正男
大阪（專）	五段	保阪清治
同（般）	六段	時實亮巳
兵庫（專）	五段	上田泰三
同（般）	六段	小林德正
奈良（專）	―	
同（般）	五段	宮崎陽太郎
三重（專）	五段	岡本義正
同（般）	―	
愛知（專）	四段	近藤完幸
同（般）	六段	大島保造
岐阜（專）	三段	後藤保一
同（般）	四段	市村衛
福井（專）	三段	神戸秋得
同（般）	六段	岩井美良
石川（專）	三段	金森元吉
同（般）	五段	羽田委文
富山（專）	六段	高野梅太郎
同（般）	三段	安藤輝夫
鳥取（專）	五段	風間文一
同（般）	五段	秋山貞吉
島根（專）	五段	尾島[illegible]
岡山（專）	五段	太田丈夫
同（般）	五段	石村謙三
廣島（專）	五段	野上清時
同（般）	―	
山口（專）	五段	稻田喜一
同（般）	五段	城戸重守
和歌山（專）	五段	坂田清義
同（般）	四段	天野日吉
德島（專）	五段	越智正
同（般）	四段	向井榮保
香川（專）	五段	[illegible]
同（般）	―	
高知（專）	五段	道上伯
福岡（專）	六段	大塚長平
同（般）	三段	田中國義
長崎（專）	四段	松田豐
同（般）	三段	河村猛雄
大分（專）	―	
同（般）	三段	田邊信章
佐賀（專）	四段	中村進一
同（般）	四段	馬渡豐次
熊本（專）	五段	辻本英之介
同（般）	五段	谷口邦夫
沖縄（專）	五段	山城興純
同（般）	―	
朝鮮（專）	五段	森良雄
同（般）	四段	吉田新藏
滿洲（專）	六段	飯山榮作
同（般）	―	

陸上は臺南が優勝

【台南電話】州下二市十郡二千餘名の小公學校職員が體位向上の秋を飾る第八回州下學校職員體育大會は秋晴れの十五日午前八時三十分より台南高工グラウンドに於て擧行、男子百米に黃清泉君（嘉義市）十一秒四の台灣小公教員大會新記録を樹立し本大會新記録を又後藤佐一（曾文）門脇宗雄（東石）兩君も十一秒九の本大會新記録を出し走幅跳に於ては張正太郎君（北門）が六米二〇と云ふ本大會新記録を出し一段の頑張りを見せた、殊に本大會に於て意氣軒昂たる北門よく台南の王座に肉薄、台南の進擊なると雖もその溌剌たるスポーツマンシップは大いに稱揚され得よう、かくて午後三時三十分左の成績により盛況裡に展開された本大會の第一日を終へた

△順位（得點）
一等 臺南市 一六〇點
二等 北門郡 一五六點
三等 嘉義市 一二四點
四等 東石郡 一一〇點
五等 新營郡 一〇一點
六等 斗六郡 九九點
（以下新豐、嘉義、虎尾、曾文、新化、北港各郡の順）

△陸上競技
男子百米 1嘉義（市）2斗六2北門 3新豐、曾文、嘉義
女子六十米 1臺南、北港2新營、斗六3新豐
男子千五百米 1北門2新豐3嘉義（郡）虎尾
砲丸投 1北門2斗六3嘉義（市）
走幅跳 1北門2新化3臺南

△集團競技
視學校長五百米繼走 1北門2東石3新營
男子B千五百米繼走 1臺南2嘉義（市）3新豐
男子A千五百米繼走 1臺南2新豐3嘉義（市）
女子五百米繼走 1臺南2北門3東石
女子繼飛競走 1臺南2斗六3北門
團體運動（優）臺南、新豐、（善）嘉義（市）北門、斗六、虎尾、東石、（良）新化、曾文、新營、嘉義（郡）北港
綱引 1北門2臺南3東石4嘉義（市）
分列行進（優）臺南、北門、嘉義（郡）、（善）嘉義（市）新豐、新營、斗六、東石、（良）新化、曾文、虎尾、北港

相撲代表の壯行會

大每主催第二十一回全國中等學校相撲大會並に第十回明治神宮國民體育大會に出場する台灣代表台北工業學校選手一行は今二十日午後三時二十分台北發北上の途に上ることになつたが之が行を壯にして士氣を鼓舞するため二十日午後一時より鐵道ホテルに於て壯行茶話會を開催することになつた、多數有志の参會を希望すると

竹東郡下聯合陸上

【竹東電話】台灣體育協會竹東分會主催の竹東郡下聯合陸上競技會は去る十月十五日午前八時半竹東公學校運動場に於て野口、土井兩郡長各街庄長、小學校長以下關係者多數臨席の上各街庄の選手參集の下に開催、早朝來の快晴で郡下より參集した見物人が無慮五千人に上り運動場は立錐の餘地なく近來稀に見る盛況を呈したが午後二時三十分に天候急に變り大雨のため競技會も已むなく中止を餘儀なくされた

堀部安兵衞 (80)

一龍齋貞山演　矢島健三畫

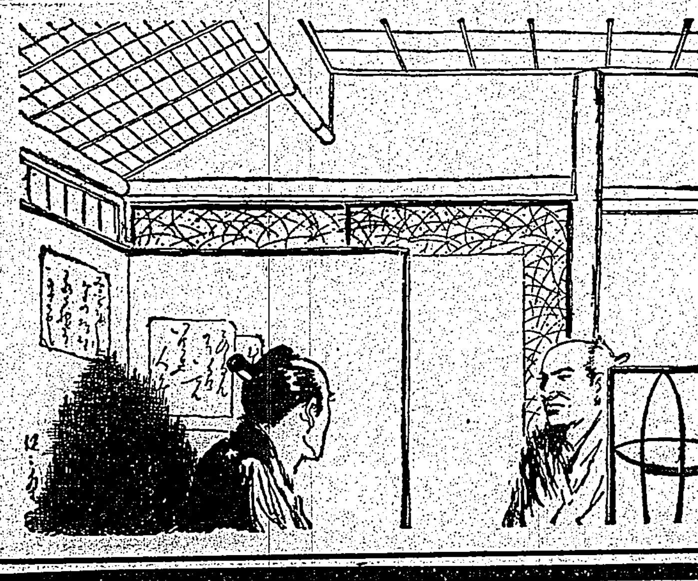

初對面（四）

挨拶をして居る安兵衞の顔を傍らの丁雪が穴の明くほど眺めて居たが、

丁「さて大夫、之はどうも宜い鉄でござる、鉄も鉄、之は鋼金だ、能く斫ぎますると大分切れますわい」

と立上つた、内藏助が杉戸の所まで送つて出まして、元の座敷へ立歸つてドッカリと席に着いた。

内「イヤどうも堀部氏、存外な御無禮をいたした、平に御用捨を願ひたい、サア／＼近ふお進みあれ、サテ、貴公御生國は何れで在しやるな」

安「越後新發田にございます」

内「ハハア、溝口殿御家中であつたか」

安「御意にございます、代々溝口家へ仕へました、拙者[illegible]家浪人仕つて後、御縁ござつて堀部彌兵衞の養子と相成り、此の度、始めましてお國表へ罷越し早速お伺ひいたしてござる」

内「ヘア左樣か、お若年で在つしやるな」

安「二十六歳でござる」

内「ウム、男盛り、宜い年配だ、貴公書物はお讀みかな」

安「本は嫌ひではございませんが幼少の頃より木劔竹刀を手にし、立働く事のみ心掛けましたが、未だ學問をいたすといふ折りが參りません、それ故書物は見ません事で」

内「それは可かんて、自分の心に讀み學ぶといふ心が出でなければ何時まで經つても折は來ない、己の心に學問をしなければならん、本も讀まんければならんといふ心が出れば折は何時でもある、チト本も讀まうしやるが宜い」

安「有難う存じます」

内「御身の父御の彌兵衞殿は[illegible]も讀める御仁である」

安「御意にございます、父の彌兵衞も常々文武の兩道は何れを捨てもならん、學問も大切であると申して居ります」

内「左樣であらう、さうなくてはならん、武道も心に君臣の道を心掛けざるものは、どうも切先が鈍つて不可かん、以來はチト出精して御本を讀むことを心掛けるやう……江戸には新井筑後守白石、或は荻生惣右衞門徂徠、又は山鹿素行の諸先生のお弟子が澤山在つしやる、いたさうと思へば學問はどのやうにも出來る事故チト御出精なさるが宜しい」

安「仰せの趣、承知いたしました、併しながら太夫、拙者は十年の間人に後れを取りました事はございません」

大石の態度が一寸傲慢だに依つて、先刻から堪へに堪へて居た血氣の安兵衞、少しムッとしたから十年此の方人にひけを取つた事はないと、一伸びのび上つて大石の方をジロリと見た、内藏助ニッコと笑ひ、

内「ヘヽヽヽ、左樣かな、それはどうもお仕合せだ、併し、蟷螂も龍車に向はんければ能く斧かざるもの、又百舌鳥といふ鳥は小鳥の中では仲々勇者であつてのう……」

安兵衞之を聞くと怒り額へ青い筋がニヨキ／＼と現れ、思はず拳を握つて、

安「太夫、何と仰せられる、拙者を蟷螂になぞらへ、又百舌鳥と仰せらるゝかな、イヤサ堀部安兵衞は、太夫のお目には百舌鳥、但し蟷螂とお見えになられるかな」

内「イヤ、お氣に障つたら御用捨あれ、蟷螂といひ、百舌鳥といひ何も其許に掛けて云ふことではない、譬へて申したので、百舌鳥なとは他の小鳥の中で羽を伸ばしても居れるが其許は却々百舌鳥ではない、鷲の方だ、同じ鳥でも鷲だ

非常時下 國民經濟讀本 無代送呈

富久屋出版部

馬越藥學博士創製
楠谷農學博士監製

エビオス錠

慢性胃腸病

……に惱む人が日本には非常に多い。胃下垂、胃擴張、胃酸過少、消化不良とか、便秘や加答兒など、何れもビタミンB複合體の不足から來る弛緩現象です。

白米の常食に原因 元來、米や麥にも天然にはビタミンB複合體が含まれて居るのです。ところが、實際にはそれを精白したり淅いだりして、故意にBを除去する結果、われわれの日常食物にはB成分が殆んど皆無となるのです。胃の消化機能を弛め、アトニーを惹起します。腸の蠕動も鈍つて便秘或は下痢に傾くのです。

B複合體を補へ…… これらに對し糖化劑や下劑が對症的に用ひられました。然し眞の對策は……不足したビタミンB複合體を補給して胃と腸の弛緩を更生することでなければならないのです……天然物中で最高のB給源と言はれる酵母劑エビオス錠がこの目的に貢獻するわけです。

純國產 エビオス錠は脚氣或は胃腸の弛緩に有効なB_1以下B_2……B_6などのビタミンB複合體をあらゆる天然物中で最も豐富に抱有する純國產酵母劑です。

三〇〇錠…一圓六十錢
一〇〇〇錠…四圓八十錢
各地藥店にあり

エビス・アサヒ・サツポロ・ユニオン 麥酒醸造元 大日本麥酒株式會社
東京市日本橋區本町二丁目 株式會社 田邊元三郎商店
大阪市東區道修町三丁目 株式會社 田邊五兵衞商店

EB34